ИСТОРИЧЕСКОЕ

ОПИСАНІЕ

ОДЕЖДЫ И ВООРУЖЕНІЯ

РОССІЙСКИХЪ

ВОЙСКЪ.

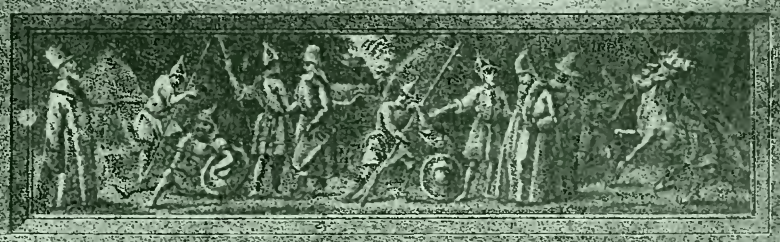

Библиотека "Руниверс"

Библиотека "Руниверс"

ИСТОРИЧЕСКОЕ

ОПИСАНІЕ

ОДЕЖДЫ и ВООРУЖЕНІЯ

РОССІЙСКИХЪ ВОЙСКЪ,

СОСТАВЛЕННОЕ

ПО **ВЫСОЧАЙШЕМУ** ПОВЕЛѢНІЮ.

ЧАСТЬ ДВАДЦАТЬ ШЕСТАЯ.

Санктпетербургъ.

ПЕЧАТАНО ВЪ ВОЕННОЙ ТИПОГРАФІИ.

1862.

Библиотека "Руниверс"

Библиотека "Руниверс"

ОГЛАВЛЕНІЕ

ДВАДЦАТЬ ШЕСТОЙ ЧАСТИ

Историческаго Описанія обмундированія и вооруженія Россійскихъ войскъ,

1825 — 1855.

Стран.

XLV. Перемѣны въ одеждѣ и вооруженіи въ Л.-Гв. Саперномъ баталіонѣ. . . . . 1.

XLVI. Въ Лейбъ-Гвардіи Конно-Піонерномъ эскадронѣ 14.

XLVII. У Гвардейскихъ Инженеровъ . . . . . 24.

XLVIII. Въ Гвардейскомъ Генеральномъ Штабѣ. . . . 27.

XLIX. Въ Лейбъ-Гвардіи Гарнизонномъ баталіонѣ. . 30.

L. Въ Гвардейскихъ Инвалидныхъ ротахъ. . . . 41.

LI. Въ Гвардейскомъ Экипажѣ, въ Артиллерійской его командѣ и въ Гвардейской Ластовой ротѣ. 46.

LII. Въ Учебныхъ войскахъ. . . . . 57.

Библиотека "Руниверс"

ПЕРЕМѢНЫ

ВЪ

ОБМУНДИРОВАНІИ И ВООРУЖЕНІИ

РОССІЙСКИХЪ ВОЙСКЪ.

Съ 20-го Ноября 1825 по 18-е Февраля 1855 года.

XLV. ВЪ ЛЕЙБЪ-ГВАРДІИ САПЕРНОМЪ БАТАЛІОНѢ.

1826 Февраля 11 — оберъ - офицерамъ, вмѣсто сѣрыхъ рейтузъ и темнозеленыхъ панталонъ съ высокими сапогами, а нижнимъ чинамъ вмѣсто панталонъ съ крагами, повелѣно имѣть темнозеленыя, длинныя панталоны, съ красною, въ боковыхъ швахъ выпушкою. Подъ панталонами, сверхъ сапоговъ, нижніе чины во всякое время, а оберъ-офицеры въ строю и вообще при шарфахъ, надѣвали черныя, суконныя полуштиблеты, застегивавшіяся пятью или шестью небольшими металлическими, пуговицами, по цвѣту пуговицъ мундирныхъ. Генераламъ,

Библиотека "Руниверс"

штабъ-офицерамъ и адъютантамъ, при такихъ же панталонахъ, какъ у фронтовыхъ оберъ-офицеровъ, повелѣно штиблетъ не носить и сапоги имѣть съ прибивными шпорами. Вмѣстѣ съ сими перемѣнами, поперечный ранцевый ремень предписано имѣть надъ нижними пуговицами мундира, а шинель носить на ранцѣ, скатанною въ трубку, въ особомъ чехлѣ изъ равендучной клеенки (Рис. № 796). Писарямъ и всѣмъ вообще нестроевымъ нижнимъ чинамъ повелѣно носить сѣрыя рейтузы безъ лампасъ [1].

1826 Мая 10 — генераламъ, штабъ-офицерамъ и тѣмъ изъ оберъ-офицеровъ, коимъ въ строю положено быть верхомъ, повелѣно носить, лѣтомъ, бѣлыя, полотняныя панталоны, безъ козырьковъ, покроемъ противъ описанныхъ предъ симъ, темнозеленыхъ (Рис. № 797); при чемъ имъ дозволено, вмѣсто полотняныхъ панталонъ, имѣть, такого же покроя, замшевыя [2].

1826 Сентября 15 — нижнимъ чинамъ, выслужившимъ безпорочно узаконенные годы и получившимъ право на отставку, но остающимся добровольно на службѣ, повелѣно

Библиотека "Руниверс"

носить, на лѣвомъ рукавѣ, сверхъ установленныхъ, 29-го Марта 1825 года, нашивокъ изъ желтаго басона, еще одну, изъ золотаго галуна [3].

1826 Декабря 12 — шпаги у офицеровъ замѣнены полусаблями; одной формы со введенными, 20-го Августа 1830 года, въ Армейской пѣхотѣ и описанными выше, въ Гренадерскихъ полкахъ (Рис. № 797) [4].

1827 Января 1 — на офицерскихъ эполетахъ, для различія чиновъ, повелѣно имѣть золотыя, кованыя звѣздочки; въ томъ же видѣ и порядкѣ, какъ въ прочихъ, вышеописанныхъ войскахъ [5].

1827 Февраля 14 — карманные клапаны у офицерскихъ мундировъ повелѣно имѣть безъ красной выпушки [6].

1827 Іюля 31 — нумера и буквы на кивернихъ и подсумочныхъ чехлахъ, вмѣсто желтыхъ, суконныхъ, повелѣно имѣть писанные желтою, масляною краскою [7].

1827 Ноября 19 — Высочайше подтверждено по нижнему краю воротника у мундировъ и шинелей имѣть красную, суконную выпушку [8].

Библиотека "Руниверс"

1827 Декабря 14—установленную, **15**-го **Сентября 1826** года, нашивку на лѣвомъ рукавѣ у нижнихъ чиновъ повелѣно имѣть серебряную, изъ унтеръ-офицерскаго галуна [9].

1828 Марта 24 — воспрещено имѣть у мундировъ нижнихъ чиновъ перетяжки [10].

1828 Апрѣля 24 — всѣмъ строевымъ чинамъ баталіона даны новой формы кивера; одинаковые со введенными, въ сіе время, въ предъидущихъ полкахъ Гвардейской пѣхоты, т. е. выше прежнихъ, безъ обшивокъ изъ кожанаго ремня на бокахъ, съ бѣлымъ по верхнему краю снуромъ, и съ прежними помпонами. Гербъ на киверѣ, по случаю увеличенія вышины кивера, повелѣно имѣть также по новой, нѣсколько измѣненной формѣ, попрежнему, изъ бѣлой жести (**Рис. № 798**). Съ симъ вмѣстѣ введены еще слѣдующія перемѣны:

1.) Ширина перевязей и портупей опредѣлена въ 2 вершка; ранцевыхъ плечевыхъ ремней — въ $1\frac{1}{2}$ вершка; нагруднаго ремня — въ $1\frac{1}{8}$ вершка.

2.) Ранцы оставлены, попрежнему, изъ телячьихъ кожъ, но съ черною, кожаною

Библиотека "Руниверс"

оторочкою; длина ранца положена въ 9 вершковъ, высота въ 8, толстота въ $2\frac{1}{2}$ вершка; длина крышки отъ верхняго края въ 6 вершковъ.

3.) Всѣмъ вообще нестроевымъ унтеръ-офицерскаго чина, вмѣсто прежнихъ сѣрыхъ мундировъ, даны темнозеленые, однобортные сюртуки, съ присвоенными строевымъ чинамъ: воротникомъ, обшлагами и погонами, а панталоны оставлены прежнія, сѣрыя, съ красною, въ боковыхъ швахъ, выпушкою.

4.) Мастеровымъ нестроевымъ нижнимъ чинамъ, а также лазаретнымъ служителямъ, повелѣно носить куртки сѣраго сукна, по образцу употреблявшихся ими мундировъ, а панталоны, какъ у предъидущихъ нестроевыхъ [11].

1829 Мая 18 — унтеръ-офицерамъ, представленнымъ отъ главнаго начальства къ производству, за выслугу лѣтъ, въ офицеры, дозволено носить серебряный темлякъ [12].

1829 Декабря 16 — черные обшлага у офицерскихъ сюртуковъ перемѣнены на темнозеленые, попрежнему, съ красною выпушкою [13].

Библиотека "Руниверс"

1829 Декабря 26 — всѣмъ чинамъ повелѣно имѣть пуговицы на обмундированіи съ выпуклымъ изображеніемъ двуглаваго орла, присвоеннымъ киверному гербу [14].

1832 Іюня 8—офицерамъ дозволено носить усы [15].

1833 Января 3 — у оберъ-офицеровъ и нижнихъ чиновъ отмѣнены суконныя полуштиблеты, а темляки повелѣно сохранить только тѣмъ унтеръ-офицерамъ, которые получили ихъ серебряные [16].

1833 Февраля 20—всѣмъ строевымъ чинамъ даны новой формы лѣтнія панталоны или брюки, безъ пуговицъ и козырьковъ (Рис. № 799) [17].

1833 Февраля 22—штабъ и оберъ-офицерамъ, долженствующимъ быть въ строю верхомъ, дозволено имѣть лошадей съ длинными хвостами [18].

1834 Марта 28—Высочайше утвержденъ новый образецъ тесаковъ, съ приборомъ изъ красной мѣди и съ прямымъ клинкомъ; одинаковый со введеннымъ, въ сіе же время, въ Гвардейской Пѣшей Артиллеріи (Рис. № 800) [19].

Библиотека "Руниверс"

1834 Сентября 26—нижнимъ чинамъ повелѣно носить ранцы на двухъ, крестообразно на груди лежащихъ, ремняхъ (**Рис. № 801**) [20].

1835 Августа 20—повелѣно офицерамъ носить ранцы на двухъ только плечевыхъ ремняхъ, безъ поперечнаго или нагруднаго, имѣя сіи ремни лакированные; у ранцевъ нижнихъ чиновъ, съ наружной стороны, прилегающей къ спинѣ человѣка, повелѣно имѣть холщевый чехолъ, или карманъ, для фуражной шапки, строя таковые чехлы изъ подкладки выслужившихъ сроки мундировъ, а у барабанщичьихъ ранцевъ имѣть, попрежнему, одинъ ремень, надѣвая его черезъ лѣвое плечо [21].

1836 Января 31—на шинеляхъ нижнихъ чиновъ, вмѣсто десяти пуговицъ, повелѣно имѣть девять: по борту—6, на плечевыхъ погонахъ—2, и сзади, на клапанахъ,—1 [22].

1836 Апрѣля 27—репейки у киверовъ повелѣно подшивать черною кожею [23].

1836 Мая 13—подпруги у офицерскихъ сѣделъ повелѣно имѣть темнозеленыя, съ красными полосками [24].

1837 Января 14 — древки шанцоваго

Библиотека "Руниверс"

инструмента вмѣсто окраски масляною краскою, повелѣно покрывать по дереву лакомъ, и для пригонки сего инструмента утверждены правила, подробно приведенныя выше, въ Гренадерскихъ полкахъ [25].

1837 Іюля 15—утверждена новая форма офицерскихъ шарфовъ; одинаковая со введенною, въ сіе время, въ предъидущихъ войскахъ и описанная выше [26].

1837 Декабря 17— утверждена новая форма офицерскихъ эполетъ; одинаковая со введенною, въ сіе время, въ предшествующихъ войскахъ, т. е. съ прибавленіемъ четвертаго, тонкаго, витка [27].

1838 Января 17 — баталіонному штабъ-горнисту, когда ему, въ лѣтнее время, должно быть въ строю верхомъ, повелѣно носить зимнія брюки; вмѣсто ранца имѣть чемоданъ по кавалерійскому образцу, и лошади его быть съ уздечкою, имѣя сѣдло по образцу ѣздовыхъ артиллеристовъ, безъ чепрака или вальтрапа [28].

1839 Января 4 — на офицерскихъ панталонахъ и брюкахъ повелѣно спереди бантовъ не имѣть и вообще носить ихъ совер-

Библиотека "Руниверс"

шенно гладкія, согласно съ формою, установленною для нижнихъ чиновъ [29].

1839 Марта 16 — портупеи у нижнихъ чиновъ повелѣно имѣть шириною въ $1\frac{1}{2}$, а барабанныя перевязи, попрежнему, въ $2\frac{1}{2}$ вершка [30].

1840 Октября 16 — утверждено правило о серебряныхъ нашивкахъ или шевронахъ для нижнихъ чиновъ, приведенное выше, въ Гвардейскихъ Уланскихъ полкахъ [31].

1841 Января 23 — большіе воротники офицерскихъ шинелей повелѣно имѣть длиною, начиная отъ нижняго края малаго воротника, въ одинъ аршинъ [32].

1843 Апрѣля 8 — утверждены новой формы кивера, съ выгибомъ внизу; одинаковые съ утвержденными, въ сіе время, для Гвардейской пѣхоты, кавалеріи и артилеріи (Рис. № 802), и установлены нашивки на плечевые погоны фельдфебелей, унтеръ-офицеровъ и ефрейторовъ; по тому же порядку, какъ въ Армейскихъ Саперныхъ баталіонахъ, но съ замѣною армейскаго галуна и басона гвардейскимъ. Сего же числа, въ тамбуръ-мажорскихъ эполетахъ, для большаго различія отъ генеральскихъ

Библиотека "Руниверс"

эполетъ, повелѣно имѣть красный шелкъ между канительными витками и въ висящей канительной бахромѣ [33].

1843 Мая 10 — крышки на подсумкахъ повелѣно имѣть мѣрою (полагая крышку пришитою къ ящику): въ-длину — $4\frac{3}{4}$, въ-ширину по верхнему краю — 5, въ-ширину по нижнему краю — $5\frac{6}{8}$ вершка [34].

1844 Января 2 — на околышѣ офицерскихъ фуражекъ повелѣно имѣть кокарду; одинаковую со введенною, въ сіе время, въ предъидущихъ войскахъ, и описанную выше, въ Гренадерскихъ полкахъ [35].

1844 Мая 9 — кивера замѣнены касками, изъ черной, лакированной кожи, съ двумя козырьками, съ металлическимъ приборомъ по цвѣту пуговицъ, съ султаномъ, у музыкантовъ краснымъ, а у прочихъ чиновъ чернымъ, изъ конскаго волоса, и съ прежнимъ гербомъ; одинаковыя со введенными, въ это время, въ Гвардейской пѣхотѣ, кавалеріи и артиллеріи (Рис. № 803) [36].

1844 Мая 20 — при утвержденіи новаго общаго росписанія различія фуражныхъ шапокъ нижнихъ чиновъ, выпушку по верхнему

Библиотека "Руниверс"

кругу и по обоимъ краямъ околыша повелѣно имѣть красную, а околышъ изъ чернаго плиса, съ просѣчными, на желтомъ сукнѣ: въ первой Саперной ротѣ — *1. С. Р.*, въ первой Минерной — *1. М. Р.*, и т. д. У офицеровъ околыши бархатные, но, попрежнему, безъ нумеровъ и литеръ [37].

1844 Ноября 17 — утверждено описаніе объ укладкѣ и храненіи касочныхъ султановъ; подробно приведенное выше, въ обмундированіи Гренадерскихъ полковъ [38].

1845 Января 4 — на офицерскихъ каскахъ, съ правой стороны, подъ чешуею, повелѣно имѣть кокарду; одинаковую со введенною, въ это время, въ предъидущихъ войскахъ, и описанную выше, въ Гренадерскихъ полкахъ (Рис. № 804) [39].

1845 Августа 9 — при лагерной формѣ каски повелѣно носить безъ султановъ, хотя бы лица, коимъ онѣ присвоены, были въ мундирахъ (Рис. № 804) [40].

1846 Іюня 23 — утверждено описаніе капсюльной сумочки (см. Гренадерскіе полки) [41].

1847 Мая 19 — нижнимъ нестроевымъ чи-

Библиотека "Руниверс"

намъ даны сѣрыя фуражки (см. полки Гвардейской тяжелой пѣхоты) [42].

1847 Ноября 29 — портупей-прапорщикамъ и юнкерамъ, исполняющимъ офицерскія обязанности, повелѣно имѣть офицерскія полусабли, вмѣсто тесаковъ (см. Гвардейскіе пѣхотные полки) [43].

1848 Января 9 — генераламъ, штабъ и оберъ-офицерамъ, въ тѣ дни, когда послѣ развода назначена праздничная форма, дозволено, для прогулокъ, надѣвать сюртуки, при каскахъ съ султанами [44].

1849 Апрѣля 19 — утверждено описаніе пригонки ремня къ Англійскимъ сигнальнымъ рожкамъ (см. Гренадерскіе полки) [45].

1849 Сентября 14 — утвержденъ образецъ ударныхъ пистолетовъ для офицеровъ (см. Гренадерскіе полки) [46].

1849 Ноября 9 и 25 — утверждено описаніе пригонки касокъ (см. Гренадерскіе полки) [47].

1849 Декабря 24 — у золотыхъ полусабель, жалуемыхъ за храбрость, повелѣно имѣть грифъ эфеса золотой [48].

1851 Января 17 — утверждено описаніе

Библиотека "Руниверс"

способа подбирать и заворачивать полы солдатскихъ шинелей (см. Гренадерскіе полки) [49].

1851 Іюля 8 — отмѣнены полунагалища и утверждено описаніе барабана, водоносной фляги и проч. (см. полки Гвардейской тяжелой пѣхоты) [50].

1851 Октября 20 — утверждены списокъ и описаніе вещей, полагаемыхъ солдату въ ранцѣ, въ походное время и на инспекторскихъ смотрахъ (см. Гренадерскіе полки) [51].

1852 Января 26 — околышъ на сѣрыхъ фуражкахъ, нестроевыхъ нижнихъ чиновъ, повелѣно имѣть по цвѣту воротниковъ стросвыхъ [52].

1852 Декабря 28 — утверждены вице-пераки, для походной формы, по образцу установленныхъ въ то же время для Гвардейской пѣшей артиллеріи [53].

1853 Января 3 — сюртуки нестроевыхъ нижнихъ чиновъ повелѣно имѣть длиною до нижней части колѣна [54].

1854 Февраля 18 — штабъ и оберъ-офицерамъ и адъютантамъ, находящимся въ строю, повелѣно имѣть при сѣдлѣ чемоданъ (см. Гренадерскіе полки) [55].

Библиотека "Руниверс"

1854 Апрѣля **29** — утверждены походныя шинели для офицеровъ (см. Гренадерскіе полки) [56].

1855 Февраля **13** — утверждено новое описаніе пригонки капсюльной сумочки (см. Гренадерскіе полки) [57].

XLVI. ВЪ ЛЕЙБЪ-ГВАРДІИ КОННО-ПІОНЕРНОМЪ ЭСКАДРОНѢ.

1826 Февраля **11** — писарямъ и всѣмъ вообще нестроевымъ нижнимъ чинимъ повелѣно имѣть сѣрыя рейтузы съ красными лампасами [58].

1826 Сентября **15** — нижнимъ чинамъ, выслужившимъ безпорочно установленные годы и добровольно остающимся на службѣ, повелѣно носить на лѣвомъ рукавѣ нашивку изъ золотаго галуна, какъ подробно описано выше, въ Гренадерскихъ полкахъ [59].

1827 Января **1** — на офицерскихъ эполетахъ, для различія чиновъ, повелѣно имѣть кованыя звѣздочки; въ томъ же видѣ и порядкѣ, какъ сказано выше, въ предшествующихъ войскахъ [60].

Библиотека "Руниверс"

1827 Іюля 31 — нумера и буквы на киверныхъ чехлахъ повелѣно писать желтою, масляною краскою [61].

1827 Октября 8 — для нижнихъ строевыхъ чиновъ утверждены новой формы сабли, съ мѣднымъ ефесомъ, чернымъ грифомъ и желѣзными ножнами, прямѣе прежнихъ (Рис. № 805) [62].

1827 Октября 13 — нижнимъ строевымъ чинамъ, на мундиры, вмѣсто погоновъ, даны чешуйчатые эполеты, по цвѣту пуговицъ, съ подбоемъ и погончиками изъ краснаго сукна (Рис. № 805). Вмѣстѣ съ симъ, поле офицерскихъ эполетъ повелѣно имѣть также чешуйчатое [63].

1827 Декабря 14—установленную, 15-го Сентября 1826 года, на лѣвомъ рукавѣ у нижнихъ чиновъ, нашивку, повелѣно имѣть серебряную, изъ унтеръ-офицерскаго галуна [64].

1828 Марта 24 — воспрещено имѣть у мундировъ нижнихъ чиновъ перетяжки [65].

1828 Февраля 9—даны новой формы кивера; одинаковые съ установленными, въ это же время, для 1-го Конно-Піонернаго эскадрона, но съ прежнимъ гвардейскимъ гербомъ [66].

Библиотека "Руниверс"

1828 Апрѣля 24 — послѣдовали перемѣны въ обмундированіи нестроевыхъ унтеръ-офицеровъ и мастеровыхъ; во всемъ согласныя съ описанными выше, въ Лейбъ-Гвардіи Саперномъ баталіонѣ [67].

1829 Апрѣля 21 — на киверахъ эскадрона, вмѣсто прежнихъ гербовъ, повелѣно имѣть новые; одинаковые съ установленными, 24-го Апрѣля 1828 года, для Л.-Гв. Сапернаго баталіона (Рис. № 899) [68].

1829 Іюля 9 — на рейтузахъ офицеровъ и нижнихъ чиновъ лампасы отмѣнены, а оставлены только одинъ выпушки, въ боковыхъ швахъ [69].

1829 Декабря 16 — черные обшлага у офицерскихъ сюртуковъ перемѣнены на темнозеленые, попрежнему, съ красною выпушкою [70].

1829 Декабря 26 — всѣмъ чинамъ эскадрона повелѣно имѣть пуговицы на мундирахъ, сюртукахъ и шинеляхъ, съ выпуклымъ изображеніемъ двуглаваго орла, присвоеннымъ киверному гербу [71].

1830 Сентября 26—подкладку подъ офицерскими сюртуками повелѣно имѣть бѣлую [72].

Библиотека "Руниверс"

1834 Апрѣля 13 — лядунки и перевязи повелѣно имѣть по новому образцу, съ уменьшеніемъ величины крышекъ и ширины перевязей [73].

1834 Мая 2 — для удобнѣйшаго дѣйствованія саблями, эфесы ихъ повелѣно передѣлать по новому образцу; какъ подробно описано выше, въ обмундированіи Армейскихъ Драгунскихъ полковъ [74].

1834 Іюля 2 — бывшіе у нижнихъ чиновъ кожаные темляки съ шерстяными кистями повелѣно замѣнить совсѣмъ кожаными [75].

1834 Декабря 7 — снуры у киверовъ, когда сіи послѣдніе надѣты, повелѣно имѣть не до пояса, какъ было, а только до половины спины [76].

1835 Января 15 — всѣмъ строевымъ унтеръ-офицерамъ эскадрона повелѣно имѣть по одному пистолету, носимому на человѣкѣ, въ особой чушкѣ [77].

1835 Апрѣля 13 — утверждены правила о ношеніи офицерамъ этишкетнаго снура, въ строю и внѣ онаго; во всемъ согласныя съ описанными въ подробности выше, въ обмундированіи Гвардейской Конной Артиллеріи [78].

Библиотека "Руниверс"

1836 Января 31—на шинеляхъ нижнихъ чиновъ, вмѣсто двѣнадцати, повелѣно имѣть одиннадцать пуговицъ: по борту—шесть, на клапанахъ воротниковъ—двѣ, на плечевыхъ погонахъ—двѣ, и сзади, на клапанахъ—одну [79].

1836 Апрѣля 27—репейки у киверовъ повелѣно подшивать черною кожею [80].

1836 Октября 9—трубачамъ, для помѣщенія пистолетовъ, повелѣно имѣть чушки, пристегнутыя къ сѣдлу, сверхъ вальтрапа, съ лѣвой стороны, а для патроновъ имѣть лядунки съ перевязями, какъ у прочихъ нижнихъ чиновъ [81].

1837 Января 17—утверждены правила для офицеровъ о ношеніи сабли при сюртукѣ; какъ подробно описано выше, въ Гвардейскихъ Уланскихъ полкахъ [82].

1837 Февраля 14—трубачамъ, коимъ въ конномъ строю присвоены пистолеты, а для патроновъ лядунки съ перевязями,—лядунки сіи повелѣно надѣвать и во время пѣшаго строя [83].

1837 Іюля 15—утверждена новая форма офицерскихъ шарфовъ; одинаковая со введенною въ предъидущихъ войскахъ и подроб-

Библиотека "Руниверс"

но описанная выше, въ Гренадерскихъ полкахъ [84].

1837 Декабря 17 — для введенія единообразія въ формѣ офицерскихъ эполетъ, утвержденъ новый образецъ оныхъ, т. е. съ прибавленіемъ четвертаго, тонкаго, витка [85].

1838 Января 11 — утверждено описаніе офицерскаго сѣдла, назначеннаго къ употребленію 6-го Марта 1834 года; во всемъ согласное съ приведеннымъ выше, въ Армейскихъ Драгунскихъ полкахъ [86].

1838 Февраля 23 — утверждены правила относительно установленныхъ, 9-го Октября 1836 года, пистолетныхъ чушекъ при сѣдлахъ, приведенныя выше, въ Армейскихъ Драгунскихъ полкахъ [87].

1839 Января 4 — на офицерскихъ чакчирахъ и рейтузахъ повелѣно спереди бантовъ не имѣть и вообще носить ихъ совершенно гладкія; согласно съ формою, установленною для нижнихъ чиновъ [88].

1840 Октября 16 — утверждено правило о серебряныхъ шевронахъ для нижнихъ чиновъ, приведенное выше, въ Гвардейскихъ Уланскихъ полкахъ [89].

Библиотека "Руниверс"

1841 Января 23 — большіе воротники офицерскихъ шинелей повелѣно имѣть длиною, начиная отъ нижняго края малаго воротника, въ одинъ аршинъ [90].

1841 Ноября 13 — всѣмъ строевымъ чинамъ даны новаго образца сабли; одинаковыя съ присвоенными, въ это время, для полковъ Лейбъ-Гвардіи Конно-Гренадерскаго и Драгунскаго (Рис. № 807) [91].

1843 Апрѣля 8 — утверждены новой формы кивера, ниже прежнихъ и съ выгибомъ къ-низу; одинаковые съ утвержденными, въ это же время, для предъидущихъ войскъ, и для взаимнаго отличія нижнихъ чиновъ установлены нашивки на эполетахъ мундировъ и погонахъ шинелей, въ порядкѣ, присвоенномъ для 1-го Конно-Піонернаго эскадрона, но съ замѣною армейскаго галуна и басона гвардейскимъ [92].

1843 Мая 10 — крышки на лядункахъ повелѣно имѣть мѣрою (полагая крышку пришитою къ ящику): въ-длину — $4\frac{1}{2}$, въ-ширину по верхнему краю — $4\frac{7}{8}$, въ-ширину по нижнему краю — $5\frac{5}{8}$ вершка [93].

1844 Января 2 — на околышѣ офицер-

Библиотека "Руниверс"

скихъ фуражекъ повелѣно имѣть кокарду; одинаковую въ установленною, въ сіе время, для предъидущихъ войскъ, и описанную выше, въ Гренадерскихъ полкахъ [94].

1844 Мая 9 — кивера замѣнены касками съ султаномъ, одного образца и на тѣхъ же правилахъ, какія состоялись, въ это время, для Лейбъ - Гвардіи Сапернаго баталіона, но съ прибавленіемъ, на переднемъ козырькѣ, металлическаго ободка, по цвѣту касочнаго прибора (Рис. № 808) [95].

1844 Сентября 21 — штандартному унтеръ-офицеру, въ строю, повелѣно имѣть лядунку всегда подъ штандартною перевязью [96].

1845 Января 4 — на офицерскихъ каскахъ, съ правой стороны, подъ чешуею, повелѣно имѣть кокарду; какъ сказано выше, въ предъидущихъ войскахъ (Рис. № 809) [97].

1845 Августа 9 — при лагерной формѣ каски повелѣно носить безъ султановъ, хотя бы лица, коимъ онѣ присвоены, были въ мундирахъ [98].

1846 Марта 31 — повелѣно имѣть новаго образца артиллерійскія сабли и драгунскія ружья, пригонка коихъ должна

Библиотека "Руниверс"

быть по образцу драгунскихъ (Рис. № 810) [99].

1846 Августа 7 — утверждено описаніе пригонки капсюльной сумочки и укладки жестянаго футляра, чемоданчика и пистонной отвертки (см. Гвардейскіе Драгунскіе полки) [100].

1846 Сентября 13 — утверждены новыя кобуры для офицерскихъ ударныхъ пистолетовъ (см. Армейскіе Кирасирскіе полки) [101].

1847 Мая 19 — нестроевымъ нижнимъ чинамъ даны сѣрыя фуражки (см. полки Гвардейской пѣхоты) [102].

1847 Ноября 5 — нижнимъ чинамъ, въ конномъ строю, повелѣно надѣвать, когда встрѣтится надобность, шинели въ рукава на распашку, сверхъ амуниціи [103].

1848 Января 9 — штабъ и оберъ-офицерамъ въ тѣ дни, когда, послѣ развода, назначена праздничная форма, дозволено, для прогулокъ, надѣвать сюртуки, при чакчирахъ и каскахъ съ султанами [104].

1848 Января 19 — утверждено описаніе капсюльной сумочкѣ при лядункѣ (см. Армейскіе Кирасирскіе полки) [105].

Библиотека "Руниверс"

1848 Апрѣля 25 — на чемоданахъ отмѣненъ клапанъ [106].

1849 Ноября 9 и 25—утверждено описаніе пригонки касокъ (см. Гренадерскіе полки) [107].

1849 Декабря 24 — у золотыхъ сабель, жалуемыхъ за храбрость, повелѣно имѣть грифъ эфеса золотой [108].

1850 Марта 5 — повелѣно имѣть панталеры для штандартовъ шириною въ $2\frac{1}{2}$ вершка и длиною въ 2 аршина, обшивая съ лицевой стороны, краснымъ бархатомъ съ серебрянымъ приборомъ, а съ внутренней стороны, темнозеленымъ сукномъ [109].

1851 Марта 30 — лядуночныя перевязи повелѣно имѣть въ 1 вершокъ шириною, съ прежнею капсюльною сумочкою [110].

1851 Апрѣля 15 — утверждено описаніе пригонки ремней къ чемодану для пѣшихъ нижнихъ чиновъ (см. Армейскіе Кирасирскіе полки) [111].

1852 Января 3 — введенные, 8-го Іюля 1851 года, въ Армейской пѣхотѣ, чехлы на стержни для ударныхъ ружей, повелѣно имѣть и въ Л.-Гв. Конно-Піонерномъ дивизіонѣ [112].

Библиотека "Руниверс"

1852 Января 26—околышъ сѣрыхъ фуражекъ нестроевыхъ нижнихъ чиновъ, повелѣно имѣть по цвѣту воротниковъ строевыхъ нижнихъ чиновъ [113].

1853 Августа 13—офицерамъ, въ походной формѣ, при сюртукахъ безъ шарфовъ, повелѣно надѣвать портупеи поверхъ сюртуковъ [114].

1853 Ноября 15—утверждены описанія сворачиванія солдатскихъ шинелей при сѣдлахъ и легко-кавалерійскаго офицерскаго вьюка (см. Армейскіе Кирасирскіе полки) [115].

1854 Апрѣля 29 — утверждены походныя шинели для офицеровъ (см. Гренадерскіе полки [116].

XLVII. У ГВАРДЕЙСКИХЪ ИНЖЕНЕРОВЪ.

1826 Февраля 11—Гвардейскимъ Инженернымъ офицерамъ, вмѣсто бывшихъ у нихъ темнозеленыхъ панталонъ съ высокими сапогами и сѣрыхъ рейтузъ съ лампасами, даны темнозеленыя, длинныя панталоны, съ красною, въ боковыхъ швахъ, выпушкою, и сапоги съ прибивными шпорами (Рис. № 811) [117].

Библиотека "Руниверс"

1826 Іюля 26—офицерамъ симъ, въ лѣтнее время, когда строевые офицеры бываютъ въ лѣтнихъ панталонахъ со штиблетами, повелѣно носить также лѣтнія панталоны, покроемъ противъ установленныхъ, 11-го Февраля, темнозеленыхъ (Рис. № 812) [118].

1826 Августа 18—Гвардейскимъ Инженернымъ офицерамъ, во время нахожденія ихъ у присмотра за работами, внѣ столицъ, повелѣно быть въ полуформѣ, т. е. въ сюртукѣ съ эполетами, безъ шпаги, и въ фуражной шапкѣ [119].

1827 Января 1—на эполетахъ Гвардейскихъ Инженерныхъ офицеровъ, для различія чиновъ, повелѣно имѣть золотыя, кованыя звѣздочки; въ томъ видѣ и порядкѣ, какъ въ предшествующихъ Гвардейскихъ войскахъ [120].

1829 Декабря 16 — черные обшлага у сюртуковъ Гвардейскихъ Инженерныхъ офицеровъ перемѣнены на темнозеленые, попрежнему, съ красною выпушкою [121].

1829 Декабря 26—Гвардейскимъ Инженернымъ офицерамъ повелѣно имѣть пуговицы на мундирахъ, сюртукахъ и шинеляхъ, съ выпуклымъ изображеніемъ двуглаваго орла,

Библиотека "Руниверс"

и съ двумя, крестообразно подъ нимъ положенными, топориками; одинаковыя съ установленными, въ это время, для Лейбъ-Гвардіи Саперпаго баталіона и Лейбъ-Гвардіи Конно-Піонернаго эскадрона [122].

1832 Іюня 8—офицерамъ симъ дозволено носить усы [123].

1837 Іюля 15—утверждена новая форма офицерскихъ шарфовъ; одинаковая съ описанною выше, въ Гренадерскихъ полкахъ [124].

1837 Декабря 17—утверждена новая форма офицерскихъ эполетъ; одинаковая со введенною, въ это время, въ предъидущихъ войскахъ, т. е. съ прибавленіемъ четвертаго, тонкаго, витка [125].

1839 Января 4 — на панталонахъ Гвардейскихъ Инженерныхъ офицеровъ повелѣно спереди бантовъ не имѣть и носить ихъ совершенно гладкія; согласно съ формою, установленною въ войскахъ для нижнихъ чиновъ [126].

1841 Января 23—большіе воротники на шинеляхъ сихъ офицеровъ повелѣно имѣть длиною, начиная отъ нижняго края малаго воротника, въ одинъ аршинъ [127].

1844 Января 2—Гвардейскимъ Инженер-

Библиотека "Руниверс"

нымъ офицерамъ, на околышѣ фуражекъ, спереди, повелѣно имѣть продолговатую металлическую кокарду; одинаковую со введенною, въ это же время, въ предъидущихъ войскахъ [128].

1846 Февраля 2—Гвардейскимъ Инженернымъ офицерамъ, вмѣсто шляпъ, даны каски, присвоенныя Л.-Гв. Саперному баталіону, но съ бѣлыми султанами; а генераламъ такія же каски съ Гвардейскимъ пѣхотнымъ гербомъ (Рис. № 813) [129].

1849 Октября 13 — вмѣсто шпагъ повелѣно носить пѣхотныя полусабли [130].

1849 Декабря 24—у жалуемыхъ за храбрость золотыхъ полусабель повелѣно имѣть гриФъ эФеса золотой [131].

XLVIII. ВЪ ГВАРДЕЙСКОМЪ ГЕНЕРАЛЬНОМЪ ШТАБѢ.

1826 Февраля 11—бывшія у офицеровъ Гвардейскаго Генеральнаго Штаба панталоны съ высокими сапогами и рейтузы съ лампасами, замѣнены длинными, темнозелеными панталонами, съ красною выпушкою въ боковыхъ швахъ (Рис. № 814) [132].

Библиотека "Руниверс"

1826 Іюля 26—офицерамъ Гвардейскаго Генеральнаго Штаба, въ лѣтнее время, когда строевые офицеры бываютъ въ лѣтнихъ панталонахъ со штиблетами, повелѣно носить также лѣтнія панталоны, покроемъ противъ установленныхъ, 11-го Февраля, темнозеленыхъ (Рис. № 815) [133].

1826 Августа 18 — офицерамъ симъ, во время нахожденія ихъ на съемкахъ, внѣ столицъ, повелѣно быть въ полуформѣ, т. е. въ сюртукѣ съ эполетами, безъ шпаги, и въ фуражной шапкѣ [134].

1829 Декабря 26 — офицерамъ Гвардейскаго Генеральнаго Штаба повелѣно имѣть пуговицы на обмундированіи съ выпуклымъ изображеніемъ двуглаваго орла [135].

1831 въ Февралѣ — офицерамъ Гвардейскаго Генеральнаго Штаба дозволено носить въ походѣ полусабли, введенныя: 12-го Декабря 1826 года — у офицеровъ Гвардейской пѣхоты, и 20-го Августа 1830 года — у офицеровъ Армейской пѣхоты, и подробно описанныя выше, въ Гренадерскихъ полкахъ [136].

1844 Декабря 7 — генераламъ, при мундирѣ, Гвардейскому Генеральному Штабу

Библиотека "Руниверс"

присвоенномъ, внѣ службы, повелѣно имѣть на шляпахъ бѣлые султаны, вмѣсто черныхъ, а въ службѣ носить каски, подобныя введеннымъ, 9-го Мая сего же года, въ полкахъ Гвардейской пѣхоты, но только съ приборомъ серебрянымъ и султаномъ бѣлымъ (Рис. № 816). Такія же каски присвоены штабъ и оберъ-офицерамъ, и затѣмъ шляпы у нихъ отмѣнены (Рис. № 816) [137].

1845 Января 4—на каскахъ, съ правой стороны, подъ чешуею, повелѣно имѣть кокарду; какъ сказано выше, въ полкахъ Гвардейской пѣхоты и кавалеріи (Рис. № 817) [138].

Сверхъ показанныхъ здѣсь перемѣнъ, на Гвардейскій Генеральный Штабъ распространялись, въ равной силѣ, повелѣнія, приведенныя выше, въ Гвардейскихъ Инженерахъ: 1-го Января 1827—о имѣніи на эполетахъ золотыхъ звѣздочекъ; 8-го Іюня 1832—о ношеніи усовъ; 15-го Іюля 1837—о новой формѣ шарфовъ; 17-го Декабря 1837—о перемѣнѣ въ формѣ офицерскихъ эполетъ; 4-го Января 1839 — объ офицерскихъ панталонахъ и брюкахъ; 23-го Января 1841 — о

Библиотека "Руниверс"

новой мѣрѣ большихъ воротниковъ у офицерскихъ шинелей, и 2-го Января 1844—о имѣніи на околышѣ офицерскихъ фуражекъ кокарды.

1849 Сентября 14—утвержденъ образецъ ударныхъ пистолетовъ (см. Гренадерскіе полки) [139].

1849 Октября 13—вмѣсто шпагъ повелѣно имѣть пѣхотныя полусабли (Рис. № 818) [140].

1849 Декабря 24—у жалуемыхъ за храбрость золотыхъ полусабель, повелѣно имѣть гриѳъ эфеса золотой [141].

1854 Февраля 18—при сѣдлѣ повелѣно имѣть чемоданъ и шинель [142].

1854 Апрѣля 29—въ военное время повелѣно имѣть походныя шинели по образцу утвержденному для войскъ Арміи и Гвардіи, съ воротниками и погонами черными бархатными, съ красною выпушкою [143].

XLIX. ВЪ ЛЕЙБЪ-ГВАРДІИ ГАРНИЗОННОМЪ БАТАЛІОНѢ.

1826 Февраля 11 — офицерамъ и нижнимъ строевымъ чинамъ Лейбъ-Гвардіи Гар-

Библиотека "Руниверс"

низоннаго баталіона, вмѣсто двубортныхъ мундировъ, даны однобортные, съ девятью плоскими, напереди, пуговицами; съ темно-зелеными рукавными клапанами и съ красною выпушкою: по борту, отъ борта до фалдъ, на рукавныхъ клапанахъ, а у офицеровъ еще и въ карманныхъ складкахъ. Бывшія до того у офицеровъ сѣрыя рейтузы и бѣлыя панталоны съ высокими сапогами, а у нижнихъ чиновъ панталоны съ крагами замѣнены длинными, темнозелеными панталонами, по образцу введенныхъ, въ это время, въ Гвардейской пѣхотѣ, съ красною въ боковыхъ швахъ выпушкою; подъ панталонами сими, сверхъ сапоговъ, нижніе чины во всякое время, а оберъ-офицеры только въ строю надѣвали черныя, суконныя полуштиблеты, застегивавшіяся пятью или шестью небольшими металлическими пуговицами, по цвѣту пуговицъ мундирныхъ (Рис. №№ 819 и 820). Генералу, штабъ-офицерамъ и адъютанту, при такихъ же панталонахъ, какъ у фронтовыхъ оберъ-офицеровъ, повелѣно штиблетъ не носить и сапоги имѣть съ прибивными шпорами. Вмѣстѣ съ сими перемѣнами, попе-

Библиотека "Руниверс"

речный ранцевый ремень предписано имѣть между двумя нижними пуговицами мундирнаго борта, а шинель носить на ранцѣ, скатанною въ трубку, въ особомъ чехлѣ изъ равендучной клеенки. Писарямъ и всѣмъ вообще нестроевымъ нижнимъ чинамъ повелѣно носить сѣрыя рейтузы безъ лампасъ [144].

1826 Мая 10—генералу, штабъ-офицерамъ и тѣмъ изъ оберъ-офицеровъ, коимъ въ строю положено быть верхомъ, повелѣно носить, лѣтомъ, бѣлыя, полотняныя панталоны, безъ козырьковъ; покроемъ противъ описанныхъ предъ симъ, темнозеленыхъ (**Рис. № 821**); при чемъ имъ дозволено, вмѣсто полотняныхъ панталонъ, имѣть, такого же покроя, замшевыя [145].

1826 Сентября 15—нижнимъ чинамъ, выслужившимъ безпорочно узаконенные годы и получившимъ право на отставку, но остающимся добровольно на службѣ, повелѣно носить, на лѣвомъ рукавѣ, сверхъ установленныхъ, **29-го Марта 1825** года, нашивокъ изъ желтаго басона, еще одну—изъ золотаго галуна [146].

1826 Декабря 12—шпаги у офицеровъ

Библиотека "Руниверс"

замѣнены полусаблями; одной формы со введенными, 20-го Августа 1830 года, въ Армейской пѣхотѣ и описанными выше, въ обмундированіи Гренадерскихъ полковъ (Рис. № 821) [147].

1827 Января 1 — на офицерскихъ эполетахъ, для различія чиновъ, повелѣно имѣть золотыя, кованыя звѣздочки; въ томъ же видѣ и порядкѣ, какъ сказано выше, въ полкахъ Гвардейской тяжелой пѣхоты [148].

1827 Іюля 31 — нумера и буквы на киверныхъ и сумочныхъ чехлахъ, вмѣсто желтыхъ, суконныхъ, повелѣно имѣть писанные желтою, масляною краскою [149].

1827 Декабря 14 — установленную 15-го Сентября 1826 года, нашивку на лѣвомъ рукавѣ у нижнихъ чиновъ повелѣно имѣть серебряную, изъ унтеръ-офицерскаго галуна [150].

1828 Марта 24 — воспрещено имѣть у мундировъ нижнихъ чиновъ перетяжки [151].

1828 Апрѣля 24 — всѣмъ строевымъ чинамъ баталіона даны новой формы кивера; одинаковые со введенными, въ это же время, въ предъидущихъ полкахъ Гвардейской пѣхоты, т. е. выше прежнихъ, безъ нашивокъ

Библиотека "Руниверс"

изъ кожанаго ремня на бокахъ, съ бѣлымъ по верхнему краю снуромъ, и съ висящими, съ правой стороны, наравнѣ съ нижнимъ краемъ кивера, кисточками съ бантами. Гербъ на киверѣ, по случаю увеличенія вышины кивера, повелѣно имѣть также по новой, нѣсколько измѣненной и увеличенной формѣ, попрежнему, изъ бѣлой жести; султаны, репейки и чешуя остались безъ измѣненія (Рис. № 822). Вмѣстѣ съ симъ, введены еще слѣдующія перемѣны:

1.) Ширина перевязей и портупей опредѣлена въ 2 вершка; ранцевыхъ плечевыхъ ремней—въ $1\frac{1}{2}$ вершка; нагруднаго ремня—въ $1\frac{1}{8}$ вершка.

2.) Ранцы оставлены, попрежнему, изъ телячьихъ кожъ, но съ черною, кожаною оторочкою; длина ранца положена въ 9 вершковъ, высота въ 8, толстота въ $2\frac{1}{2}$ вершка; длина крышки отъ верхняго края въ 6 вершковъ.

3.) Всѣмъ вообще нестроевымъ нижнимъ чинамъ баталіона дано новой формы обмундированіе, одинаковое съ установленнымъ, въ это время, для предъидущихъ полковъ

Библиотека "Руниверс"

Гвардейской тяжелой и легкой пѣхоты, и подробно описанное выше [152].

1829 Мая 18 — унтеръ-офицерамъ, представленнымъ отъ главнаго начальства къ производству, за выслугу лѣтъ, въ офицеры, дозволено носить серебряный темлякъ [153].

1829 Декабря 26 — всѣмъ чинамъ повелѣно имѣть пуговицы на обмундированіи съ выпуклымъ изображеніемъ двуглаваго орла, присвоеннымъ киверному гербу [154].

1832 Іюня 8 — офицерамъ дозволено носить усы [155].

1833 Января 3 — у оберъ-офицеровъ и нижнихъ чиновъ отмѣнены суконныя полуштиблеты (Рис. № 823), а темляки повелѣно сохранить только тѣмъ унтеръ-офицерамъ, которые получили ихъ серебряные [156].

1833 Февраля 20 — всѣмъ строевымъ чинамъ даны новой формы лѣтнія панталоны или брюки, безъ пуговицъ и козырьковъ (Рис. № 824) [157].

1833 Апрѣля 16 — штабъ и оберъ-офицерамъ, долженствующимъ быть въ строю верхомъ, дозволено имѣть лошадей съ длинными хвостами [158].

Библиотека "Руниверс"

1834 Сентября 26—нижнимъ чинамъ повелѣно носить ранцы на двухъ, крестообразно на груди лежащихъ, ремняхъ (Рис. № 825) [159].

1835 Августа 20—повелѣно офицерамъ носить ранцы на двухъ только плечевыхъ ремняхъ, безъ поперечнаго или нагруднаго, имѣя сіи ремни лакированные; у ранцевъ нижнихъ чиновъ, съ наружной стороны, прилегающей къ спинѣ человѣка, повелѣно имѣть холщевый чехолъ, или карманъ, для фуражной шапки, строя таковые чехлы изъ подкладки выслужившихъ сроки мундировъ, а у барабанщичьихъ ранцевъ имѣть, попрежнему, одинъ ремень, надѣвая его черезъ лѣвое плечо [160].

1836 Января 31—на шинеляхъ нижнихъ чиновъ, вмѣсто десяти пуговицъ, повелѣно имѣть девять: по борту—шесть, на плечевыхъ погонахъ — двѣ, и сзади, на клапанахъ,—одну [161].

1836 Апрѣля 27—репейки у киверовъ повелѣно подшивать черною кожею [162].

1836 Мая 15—подпруги у офицерскихъ сѣделъ повелѣно имѣть темнозеленыя, съ красными полосками [163].

Библиотека "Руниверс"

1836 Октября 21—киверные султаны повелѣно имѣть вышиною, начиная отъ нижней тресовки волоса до верха, въ **11** вершковъ; толщиною, въ окружности: вверху—$5\frac{2}{3}$ вершка и внизу—**4** вершка; вѣсомъ не тяжелѣе **54** золотниковъ [164].

1837 Января 14—древки шанцоваго инструмента, вмѣсто окраски масляною краскою, повелѣно покрывать по дереву лакомъ и для пригонки сего инструмента утверждены правила, въ подробности приведенныя выше, въ Гренадерскихъ полкахъ [165].

1837 Іюля 15—утверждена новая форма офицерскихъ шарфовъ; одинаковая со введенною, въ это же время, въ предъидущихъ войскахъ и описанная выше, въ обмундированіи Гренадерскихъ полковъ [166].

1837 Декабря 17 — для введенія единообразія въ формѣ офицерскихъ эполетъ, утвержденъ новый образецъ оныхъ, т. е. съ прибавленіемъ четвертаго, тонкаго, витка [167].

1839 Января 4 — на офицерскихъ панталонахъ повелѣно спереди бантовъ не имѣть, и вообще носить ихъ совершенно гладкія;

Библиотека "Руниверс"

согласно съ формою, установленною для нижнихъ чиновъ [168].

1839 Марта 16 — портупеи и перевязи у нижнихъ чиновъ повелѣно имѣть, шириною, въ $1\frac{1}{2}$, а барабанныя перевязи, попрежнему, въ $2\frac{1}{2}$ вершка [169].

1840 Октября 16 — утверждены правила о серебряныхъ шевронахъ для нижнихъ чиновъ, приведенныя выше, въ Гвардейскихъ Уланскихъ полкахъ [170].

1841 Января 23 — большіе воротники офицерскихъ шинелей повелѣно имѣть длиною, начиная отъ нижняго края малаго воротника, въ одинъ аршинъ [171].

1843 Апрѣля 8 — всѣмъ строевымъ чинамъ даны новой формы кивера, въ $4\frac{3}{4}$ вершка вышиною, къ-низу немного вогнутые, и назначена новая мѣра для киверныхъ султановъ: длина отъ нижней тресовки волоса до верха $9\frac{3}{4}$ вершка, верхняя окружность — $5\frac{1}{4}$ вершковъ, нижняя окружность — $3\frac{1}{2}$ вершка; а для взаимнаго отличія нижнихъ чиновъ, установлены нашивки на плечевыхъ погонахъ мундировъ и шинелей; въ томъ же видѣ и порядкѣ, какъ въ предъидущихъ Гвардей-

Библиотека "Руниверс"

ских полкахъ тяжелой и легкой пѣхоты. Сего же числа, въ тамбуръ-мажорскихъ эполетахъ, для бо́льшаго различія отъ генеральскихъ эполетъ, повелѣно имѣть красный шелкъ между канительными витками и въ висящей канительной бахрамѣ [172].

1843 Мая 10 — крышки на патронныхъ сумахъ повелѣно имѣть безъ перелома вверху, мѣрою, (полагая крышку пришитою къ ящику): въ-длину — 5, въ-ширину по верхнему краю — $5\frac{1}{2}$, въ-ширину по нижнему краю — 6 вершковъ [173].

1844 Января 2 — на околышѣ офицерскихъ фуражекъ, спереди, повелѣно имѣть продолговатую металлическую кокарду; одинаковую со введенною, въ это время, въ предъидущихъ войскахъ, и описанную выше, въ обмундированіи Гренадерскихъ полковъ [174].

1844 Мая 9 — вмѣсто киверовъ повелѣно имѣть каски, изъ черной, лакированной кожи съ двумя козырьками, съ металлическимъ приборомъ по цвѣту пуговицъ; съ султаномъ (у музыкантовъ краснымъ, а у прочихъ чиновъ чернымъ) изъ конскаго волоса и съ прежнимъ гербомъ; по образцу касокъ, вве-

Библиотека "Руниверс"

денныхъ, въ это время, въ предшествующихъ войскахъ (Рис. № 826) [175].

1844 Мая 20 — при утвержденіи новаго общаго росписанія о различіи фуражныхъ шапокъ у нижнихъ чиновъ, онѣ остались, по-прежнему, темнозеленаго цвѣта, а выпушку по верхнему кругу и по обоимъ краямъ околыша повелѣно имѣть красную; околышъ также темнозеленый, съ просѣчными, на желтомъ сукнѣ, нумеромъ роты и литерою Р. У офицеровъ такія же фуражныя шапки, но безъ нумеровъ и литеръ и съ козырькомъ [176].

1844 Ноября 17 — утверждено описаніе объ укладкѣ и храненіи касочныхъ султановъ; подробно приведенное выше, въ обмундированіи Гренадерскихъ полковъ [177].

1845 Января 4 — на офицерскихъ каскахъ, съ правой стороны, подъ чешуею, повелѣно имѣть кокарду; одинаковую со введенною, въ это время, въ предъидущихъ войскахъ, и подробно описанную выше, въ Гренадерскихъ полкахъ [178].

Независимо отъ сихъ перемѣнъ, на всѣхъ чиновъ Гвардейскаго Гарнизоннаго баталіона, распространились въ одинаковой силѣ пове-

Библиотека "Руниверс"

лѣнія, показанныя выше, въ обмундированіи и вооруженіи Гвардейской пѣхоты, а именно: 23-го Іюня 1846—о пригонкѣ капсюльной сумочки; 19-го Апрѣля 1849—объ Англійскихъ сигнальныхъ рожкахъ; 9-го Ноября 1849—о пригонкѣ касокъ; 24-го Декабря 1849—о золотыхъ полусабляхъ, жалуемыхъ за храбрость; 17-го Января 1851—о правилахъ подымать и заворачивать полы шинелей и 29-го Апрѣля 1854—о походныхъ шинеляхъ для офицеровъ.

L. ВЪ ГВАРДЕЙСКИХЪ ИНВАЛИДНЫХЪ РОТАХЪ.

1826 Февраля 11 — офицерамъ и нижнимъ чинамъ Гвардейскихъ Инвалидныхъ ротъ, вмѣсто двубортныхъ мундировъ, даны однобортные, съ девятью плоскими, напереди, пуговицами; съ темнозелеными рукавными клапанами и съ красными обкладками на фалдахъ. Бывшія до того у офицеровъ, панталоны съ высокими сапогами, а у нижнихъ чиновъ панталоны съ крагами, замѣнены длинными, темнозелеными панталонами, по образ-

Библиотека "Руниверс"

цу введенныхъ, въ это время, въ Лейбъ-Гвардіи Гарнизонномъ баталіонѣ, но безъ выпушки въ боковыхъ швахъ; подъ панталонами сими, сверхъ сапоговъ, нижніе чины во всякое время, а офицеры только на службѣ, надѣвали черныя, суконныя полуштиблеты, застегивавшіяся пятью или шестью небольшими металлическими пуговицами, по цвѣту пуговицъ мундирныхъ (Рис. № 827). Вмѣстѣ съ сею перемѣною, поперечный ранцевый ремень повелѣно имѣть между двумя нижними пуговицами мундирнаго борта, а шинель носить на ранцѣ, скатанною въ трубку, въ особомъ чехлѣ изъ равендучной клеенки [179].

1826 Декабря 12 — офицерамъ, вмѣсто шпагъ, повелѣно имѣть полусабли; одной формы со введенными, въ это время, въ Гвардейской пѣхотѣ [180].

1828 Апрѣля 24 — офицерамъ и нижнимъ чинамъ Гвардейскихъ Инвалидныхъ ротъ даны новой формы кивера и гербы на нихъ; одинаковые со введенными, въ это же время, въ Лейбъ-Гвардіи Гарнизонномъ баталіонѣ, но, попрежнему, безъ султановъ (Рис. № 828) [181].

Библиотека "Руниверс"

1832 Іюня 5 — новосформированной въ помощь С.-Петербургской Полиціи, Гвардейской Инвалидной № 16-го ротѣ, при одинаковомъ обмундированіи и вооруженіи съ прочими Гвардейскими Инвалидными ротами, повелѣно только не имѣть ранцевъ, и тесакъ носить не на бѣлой, а на черной, лакированной, портупеѣ (Рис. № 829) [182].

1833 Января 3 — у оберъ-офицеровъ и нижнихъ чиновъ отмѣнены суконныя полуштиблеты, а у унтеръ-офицеровъ и рядовыхъ — чехлы на киверахъ и темляки (Рис. № 830); послѣдніе повелѣно сохранить только тѣмъ унтеръ-офицерамъ, которые получили ихъ серебряные [183].

1833 Февраля 20 — офицерамъ и нижнимъ чинамъ даны новой формы лѣтнія панталоны или брюки, безъ пуговицъ и козырьковъ (Рис. № 831) [184].

1843 Апрѣля 8 — офицерамъ Гвардейскихъ Инвалидныхъ ротъ присвоены шарфы, наравнѣ съ офицерами Подвижныхъ Инвалидныхъ ротъ и Инвалидныхъ командъ (Рис. № 832). Сего же числа, для всѣхъ чиновъ утверждены новой формы кивера, ниже прож-

Библиотека "Руниверс"

нихъ, и къ-низу немного вогнутые; одинаковые со введенными, въ это время, въ предъидущихъ войскахъ (Рис. № 832), и установлены нашивки на плечевые погоны фельдфебелей, унтеръ-офицеровъ и ефрейторовъ; по тому же порядку, какъ описано выше, въ полкахъ Гвардейской тяжелой пѣхоты [185].

1844 Мая 9— офицерамъ и нижнимъ чинамъ, вмѣсто киверовъ, даны каски съ чернымъ султаномъ; одинаковыя съ утвержденными, въ это время, для Лейбъ-Гвардіи Гарнизоннаго баталіона (Рис. № 833) [186].

1845 Января 4—на офицерскихъ каскахъ, съ правой стороны, подъ чешуею, повелѣно имѣть круглую металлическую кокарду; одинаковую съ установленною, въ сіе время, для предъидущихъ войскъ (Рис. № 834) [187].

Независимо отъ описанныхъ здѣсь перемѣнъ, на всѣхъ чиновъ Гвардейскихъ Инвалидныхъ ротъ распространялись, въ одинаковой силѣ, повелѣнія, показанныя выше, въ обмундированіи и вооруженіи Лейбъ-Гвардіи Гарнизоннаго баталіона, а именно: 15-го Сентября 1826—о золотыхъ нашивкахъ у ниж-

Библиотека "Руниверс"

нихъ чиновъ; 1-го Января 1827—о имѣніи на офицерскихъ эполетахъ золотыхъ звѣздочекъ; 1-го Іюля 1827—о имѣніи на киверныхъ чехлахъ нижнихъ чиновъ писанныхъ нумеровъ и буквъ, вмѣсто суконныхъ; 14-го Декабря 1827—о серебряной нашивкѣ у нижнихъ чиновъ; 24-го Марта 1828—о неимѣніи у мундировъ нижнихъ чиновъ перетяжекъ; 24-го Апрѣля 1828—объ уменьшеніи ширины портупей и о перемѣнѣ въ ранцахъ; 18-го Мая 1829—о серебряныхъ темлякахъ для унтеръ-офицеровъ; 26-го Декабря 1829—о имѣніи всѣмъ чинамъ гербовыхъ пуговицъ вмѣсто гладкихъ; 8-го Іюня 1832—о ношеніи офицерамъ усовъ; 20-го Января 1833—объ оставленіи киверныхъ чехловъ; 26-го Сентября 1834—о введеніи у ранцевъ нижнихъ чиновъ крестообразныхъ ремней; 20-го Августа 1835—о ранцахъ офицеровъ и нижнихъ чиновъ; 31-го Января 1836—объ уменьшеніи числа пуговицъ на шинеляхъ нижнихъ чиновъ; 27-го Апрѣля 1836—о киверныхъ репейкахъ; 17-го Декабря 1837—о перемѣнѣ въ формѣ офицерскихъ эполетъ; 4-го Января 1839—объ офицерскихъ панталонахъ; 16-го Марта 1839—

Библиотека "Руниверс"

объ уменьшеніи ширины портупей у нижнихъ чиновъ; 16-го Октября 1840—о нашивкахъ или шевронахъ для нижнихъ чиновъ; 23-го Января 1841—объ офицерскихъ шинеляхъ; 2-го Января 1844—о имѣніи на офицерскихъ фуражкахъ кокарды; 17-го Ноября 1844—о касочныхъ султанахъ нижнихъ чиновъ; 9-го Ноября 1849—о пригонкѣ касокъ; 24-го Декабря 1849—о золотыхъ полусабляхъ жалуемыхъ за храбрость; 17-го Января 1851—о правилахъ подымать и заворачавать полы солдатскихъ шинелей.

LI. ВЪ ГВАРДЕЙСКОМЪ ЭКИПАЖѢ, ВЪ АРТИЛЛЕРІЙСКОЙ ЕГО КОМАНДѢ И ВЪ ГВАРДЕЙСКОЙ ЛАСТОВОЙ РОТѢ.

1826 Февраля 11—нижнимъ строевымъ чинамъ Гвардейскаго Экипажа, Артиллерійской его команды и Гвардейской Ластовой роты, вмѣсто двубортныхъ куртокъ, даны однобортныя, съ девятью плосками, напереди, пуговицами; офицерамъ Гвардейскаго Экипажа

Библиотека "Руниверс"

и Артиллерійской его команды, парадные мундиры повелѣно имѣть также однобортные, о девяти пуговицахъ, наравнѣ съ нижними чинами (Рис. №№ 835 и 836), а вице-мундиры оставлены прежніе. Вмѣстѣ съ симъ, поперечный ранцевый ремень, по примѣру сухопутныхъ войскъ, предписано имѣть между двумя нижними пуговицами мундирнаго борта, а шинель носить на ранцѣ, скатанною въ трубку, въ особомъ чехлѣ изъ равендучной клеенки [188].

1826 Сентября 15 — нижнимъ чинамъ, выслужившимъ безпорочно установленные годы и получившимъ право на отставку, но остающимся добровольно на службѣ, повелѣно носить, на лѣвомъ рукавѣ, сверхъ установленныхъ, 29-го Марта 1825 года, нашивокъ изъ желтаго басона, еще одну — изъ золотаго галуна [189].

1827 Января 1 — офицерамъ Артиллерійской команды Гвардейскаго Экипажа, для различія чиновъ, повелѣно имѣть на эполетахъ серебряныя, кованыя звѣздочки; въ томъ же видѣ и порядкѣ, какъ сказано выше, въ полкахъ Гвардейской тяжелой пѣхоты [190].

Библиотека "Руниверс"

1827 Іюля 1—состоявшіе при Ластовой ротѣ Гвардейскаго Экипажа шхипера, переименованы въ соотвѣтствующіе военные офицерскіе чины, съ присвоеніемъ имъ обмундированія и вооруженія противъ офицеровъ сего Экипажа, но съ серебромъ вмѣсто золота (Рис. № 837) [191].

1827 Іюля 31 — нумера и буквы на киверныхъ и сумочныхъ чехлахъ, вмѣсто желтыхъ, суконныхъ, повелѣно имѣть писанные желтою, масляною краскою [192].

1827 Декабря 14—установленную, 15-го Сентября 1826 года, нашивку на лѣвомъ рукавѣ у нижнихъ чиновъ, въ Гвардейской Ластовой ротѣ повелѣно имѣть серебряную, по цвѣту и образцу унтеръ-офицерскаго галуна [193].

1828 Марта 24—воспрещено имѣть у куртокъ нижнихъ чиновъ перетяжки [194].

1828 Апрѣля 24—нижнимъ строевымъ чинамъ Артиллерійской команды Гвардейскаго Экипажа, на курткахъ и шинеляхъ, вмѣсто бѣлой, повелѣно имѣть красную выпушку, которая прибавлена еще и по нижнему краю воротника; офицерамъ, по примѣру

Библиотека "Руниверс"

нижнихъ чиновъ, предписано имѣть также красную выпушку на мундирахъ, вице-мундирахъ, сюртукахъ и шинеляхъ (Рис. №838) [195]. Сего же числа послѣдовали нижеслѣдующія перемѣны по части обмундированія и амуниціи:

1.) Даны новой формы кивера, выше прежнихъ, безъ обшивокъ изъ кожанаго ремня на бокахъ, одинаковые со введенными, въ это время, въ предъидущихъ войскахъ; этишкетъ данъ также новой формы, изъ снурка, кругомъ верха кивера, и изъ висящихъ, съ правой стороны, наравнѣ съ нижнимъ краемъ кивера, кисточекъ съ бантами. Въ Гвардейскомъ Экипажѣ и въ Гвардейской Ластовой ротѣ, у нижнихъ чиновъ, этишкетъ, попрежнему, оставленъ бѣлый, а въ Артиллерійской командѣ — красный; у унтеръ-офицеровъ кисточки съ бантами остались также прежнихъ цвѣтовъ: бѣлаго, чернаго и оранжеваго, а офицерскій этишкетъ совсѣмъ серебряный. Гербы, чешуя и репейки — у всѣхъ чиновъ остались безъ измѣненія (Рис. №№ 838 и 839).

2.) Къ киверамъ симъ даны круглые пом-

Библиотека "Руниверс"

поны, по цвѣту репейковъ: въ Гвардейскомъ Экипажѣ и въ Гвардейской Ластовой ротѣ—темнозеленые, а въ Артиллерійской командѣ—красные; офицерамъ же—серебряные (Рис. №№ 838 и 839).

3.) Ширина перевязей и портупей опредѣлена въ 2 вершка; ранцевыхъ плечевыхъ ремней—въ $1\frac{1}{2}$ вершка; нагруднаго ремня—въ $1\frac{1}{2}$ вершка.

4.) Всѣмъ вообще нестроевымъ нижнимъ чинамъ даны темнозеленые, однобортные, сюртуки, съ такими же: воротникомъ, обшлагами и погонами, какъ у строевыхъ, а панталоны сѣрыя, безъ выпушекъ въ боковыхъ швахъ (Рис. № 840) [196].

1830 Января 16—всѣмъ чинамъ Экипажа повелѣно имѣть пуговицы на обмундированіи съ выпуклымъ изображеніемъ двуглаваго орла, за срединою котораго пересѣкаются два якоря; Артиллерійской командѣ даны такія же пуговицы, но съ прибавленіемъ, подъ лапами орла, крестомъ сложенныхъ, двухъ пушекъ [197].

1830 Іюня 14 — Гвардейской Ластовой ротѣ повелѣно имѣть пуговицы на обмундированіи съ тѣмъ самымъ гербомъ, какой

Библиотека "Руниверс"

присвоенъ, 16-го Января, Гвардейскому Экипажу, но, попрежнему, бѣлыя [198].

1830 Октября 15 — всѣмъ чинамъ Экипажа, на фуражныхъ шапкахъ, выпушки по обоимъ краямъ околыша, вмѣсто прежде бывшихъ, красныхъ, предписано имѣть бѣлыя [199].

1830 Ноября 2 — всѣмъ строевымъ чинамъ Гвардейскаго Экипажа, Артиллерійской его команды и Гвардейской Ластовой роты даны на кивера гербы, по цвѣту пуговицъ, по новой, нѣсколько измѣненной и увеличенной, формѣ (Рис. № 841) [200].

1830 Ноября 21 — офицерамъ Гвардейскаго Экипажа, для различія чиновъ, повелѣно имѣть на эполетахъ серебряныя, кованыя звѣздочки: Мичманамъ — по одной, Лейтенантамъ — по три, Капитанъ-Лейтенантамъ — по двѣ, Капитанамъ 2-го ранга — по три. Эполетамъ Капитановъ 1-го ранга звѣздочекъ не присвоено [201].

1830 Декабря 12 — юнкерамъ Гвардейскаго Экипажа присвоено одинаковое обмундированіе съ строевыми унтеръ-офицерами сего Экипажа [202].

Библиотека "Руниверс"

1832 Іюня 8—офицерамъ дозволено носить усы [203].

1833 Января 3 — у офицеровъ отмѣнены чехлы на киверахъ, а у нижнихъ строевыхъ чиновъ — чехлы на киверахъ и патронныхъ сумахъ и темляки [204].

1833 Января 20 — чехлы на киверахъ оставлены попрежнему [205].

1834 Сентября 26 — нижнимъ чинамъ повелѣно носить ранцы на двухъ, крестообразно на груди лежащихъ, ремняхъ (Рис. № 842) [206].

1835 Августа 20 — повелѣно офицерамъ носить ранцы на двухъ только плечевыхъ ремняхъ, безъ поперечнаго или нагруднаго, имѣя сіи ремни лакированные (Рис. № 843); у ранцевъ нижнихъ чиновъ, съ наружной стороны, прилегающей къ спинѣ человѣка, повелѣно имѣть холщевый чехолъ, или карманъ, для фуражной шапки, а у барабанщичьихъ ранцевъ имѣть, попрежнему, одинъ ремень, надѣвая его черезъ лѣвое плечо [207].

1836 Января 31—на шинеляхъ нижнихъ чиновъ, вмѣсто десяти пуговицъ, повелѣно имѣть девять: по борту — шесть, на плече-

Библиотека "Руниверс"

выхъ погонахъ — двѣ, и сзади, на клапанахъ, — одну [208].

1836 Апрѣля 27 — репейки у киверовъ повелѣно подшивать черною кожею [209].

1836 Мая 13—подпруги у офицерскихъ сѣделъ Гвардейскаго Экипажа повелѣно имѣть темнозеленыя, съ красными полосками [210].

1837 Декабря 17 — утверждена новая форма офицерскихъ эполетъ, одинаковая съ установленною, въ это время, для предъидущихъ войскъ Армейской и Гвардейской Пѣхоты, т. е. съ прибавленіемъ четвертаго, тонкаго витка [211].

1839 Января 4—на офицерскихъ панталонахъ повелѣно спереди бантовъ не имѣть и вообще носить ихъ совершенно гладкія, согласно съ формою, установленною для нижнихъ чиновъ [212].

1839 Марта 16 — портупеи и перевязи у нижнихъ чиновъ повелѣно имѣть шириною въ $1\frac{1}{2}$, а барабанныя перевязи, попрежнему, въ $2\frac{1}{2}$ вершка [213].

1840 Октября 16 — утверждены правила о золотыхъ и серебряныхъ шевронахъ, или нашивкахъ, для нижнихъ чиновъ, приведен-

Библиотека "Руниверс"

ныя выше, въ Гвардейскихъ Уланскихъ полкахъ [214].

1841 Января 23 — большіе воротники офицерскихъ шинелей повелѣно имѣть длиною, начиная отъ нижняго края малаго воротника, въ одинъ аршинъ [215].

1843 Апрѣля 8—на офицерскихъ чепракахъ Гвардейскаго Экипажа, по краямъ золотаго галуна, вмѣсто красныхъ, повелѣно имѣть бѣлыя выпушки (Рис. № 844), а въ тамбуръ-мажорскихъ эполетахъ, для бо́льшаго различія отъ генеральскихъ эполетъ, впрясти красный шелкъ между канительными витками и въ висящей канительной бахрамѣ (Рис. № 845). Сего же числа утверждены новой формы кивера съ выгибомъ внизу, одинаковые съ утвержденными для предъидущихъ войскъ, и установлены, для взаимнаго отличія нижнихъ чиновъ, нашивки на плечевые погоны куртокъ и шинелей, въ томъ же видѣ и порядкѣ, какъ сказано выше, въ полкахъ Гвардейской Тяжелой Пѣхоты [216].

1843 Мая 10—крышки на патронныхъ сумахъ повелѣно имѣть безъ перелома ввер-

Библиотека "Руниверс"

ху, мѣрою (полагая крышку пришитою къ ящику): въ длину—5, въ ширину по верхнему краю—$5\frac{1}{2}$, въ ширину по нижнему краю—6 вершковъ (217).

1844 Января 2 — на околышѣ офицерскихъ фуражекъ спереди повелѣно имѣть продолговатую металлическую кокарду, одинаковую со введенною, въ это время, въ предшествующихъ войскахъ Арміи и Гвардіи (Рис. № 846) (218).

1844 Мая 5—утверждено новое росписаніе о различіи фуражныхъ шапокъ нижнихъ чиновъ, на основаніи коего онѣ оставлены, попрежнему, темнозеленыя, а выпушку по верхнему кругу повелѣно имѣть бѣлую; въ Гвардейскомъ Экипажѣ и въ Гвардейской Ластовой ротѣ—околыши темнозеленые, съ двумя, по обоимъ краямъ, бѣлыми выпушками и съ просѣчными, на желтомъ сукнѣ: въ Экипажѣ — нумеромъ роты и литерою Р., а въ Ластовой ротѣ—Л. Р. Въ Артилерійской ротѣ Гвардейскаго Экипажа околыши изъ чернаго плиса, съ двумя красными, по обоимъ краямъ, выпушками и съ просѣчными, на желтомъ же сукнѣ, литера-

Библиотека "Руниверс"

ми: А. Р. У офицеровъ фуражки такія же, какъ и у нижнихъ чиновъ, но, попрежнему, безъ нумеровъ и литеръ и съ козырькомъ, а въ Артиллерійской ротѣ еще и съ замѣною плисоваго околыша—бархатнымъ [219].

1844 Сентября 9—для всѣхъ строевыхъ чиновъ Гвардейскаго Экипажа съ его Артиллерійскою и Ластовою ротами утверждены кивера общей флотской формы, съ султаномъ (у музыкантовъ краснымъ, а у прочихъ чиновъ чернымъ), изъ конскаго волоса; гербы и чешуя оставлены прежніе (Рис. № № 847, 848 и 849) [220].

1845 Января 4—на офицерскихъ киверахъ, спереди, наравнѣ съ верхнимъ краемъ кивера, подъ гербомъ, повелѣно имѣть круглую, металлическую кокарду, одинаковую со введенною, въ это время, въ предъидущихъ войскахъ Арміи и Гвардіи и описанную выше, въ Гренадерскихъ полкахъ (Рис. № 850) [221].

1848 Января 9—офицерамъ, въ тѣ дни, когда послѣ развода назначена праздничная форма, дозволено, для прогулокъ, надѣвать сюртуки, при киверахъ съ султанами [222].

1849 Декабря 24 — у золотыхъ сабель,

Библиотека "Руниверс"

жалуемыхъ за храбрость, повелѣно имѣть грифъ ефеса золотой [223].

1852 Декабря 28—генераламъ, штабъ и оберъ-офицерамъ и адъютантамъ Гвардейскаго Экипажа, находящимся въ строю верхомъ, повелѣно имѣть: при парадной формѣ чепраки прежняго образца, а при походной—нововведенные вице-чепраки, по образцу установленныхъ въ полкахъ Гвардейской Пѣхоты, но съ перемѣною красныхъ кантовъ на бѣлые (Рис. № 851) [224].

1854 Апрѣля 29—утверждены походныя шинели для офицеровъ по примѣру полковъ Гвардіи [225].

LII. ВЪ УЧЕБНЫХЪ ВОЙСКАХЪ.

а.) *Въ Учебныхъ Карабинерныхъ полкахъ.*

1826 Февраля 11—офицерамъ и нижнимъ строевымъ чинамъ Учебнаго Карабинернаго полка, вмѣсто двубортныхъ мундировъ, повелѣно имѣть однобортные, съ плоскими пуговицами, какъ, въ это время, было введено въ прочихъ войскахъ Армейской Пѣхоты, съ красною выпушкою по борту

Библиотека "Руниверс"

и отъ борта до фалдъ и съ красными, у обшлаговъ, клапанами. Вмѣстѣ съ этою перемѣною введены длинныя, темнозеленыя панталоны, съ красною выпушкою и съ черными (у оберъ-офицеровъ только въ строю и въ парадахъ), суконными полуштиблетами, о пяти или шести небольшихъ мѣдныхъ пуговицахъ (Рис. №№ 852 и 853), а генераламъ, штабъ-офицерамъ и адъютантамъ присвоены сапоги съ прибивными шпорами.

По примѣру всей остальной Пѣхоты, въ Учебномъ Карабинерномъ полку, поперечный ранцевый ремень предписано имѣть между двумя нижними пуговицами мундирнаго борта, а шинель носить скатанною въ трубку, въ особомъ чехлѣ изъ равендучной клеенки (Рис. № 852) [226].

1826 Мая 10—генераламъ, штабъ-офицерамъ и адъютантамъ, лѣтомъ, въ строю, когда должны быть верхомъ, повелѣно носить бѣлыя, полотняныя панталоны, безъ козырьковъ, покроемъ противъ описанныхъ предъ симъ, темнозеленыхъ (Рис. № 854); при чемъ имъ дозволено, вмѣсто полотняныхъ панталонъ, имѣть, такого же покроя, замшевыя [227].

Библиотека "Руниверс"

1826 Октября 22—по случаю учрежденія, вмѣсто одного, двухъ Карабинерныхъ полковъ, наименованныхъ 1-мъ и 2-мъ Карабинерными, первому изъ нихъ повелѣно имѣть нумеръ или цифру *1*, а второму—*2*: на офицерскихъ эполетахъ — серебряную, на погонахъ нижнихъ чиновъ — прорѣзную, на красномъ сукнѣ (Рис. № 855) [228].

1827 Января 1 — на офицерскихъ эполетахъ, для различія чиновъ, повелѣно имѣть серебряныя, кованыя звѣздочки, въ томъ видѣ и числѣ, какъ, въ это же время, было установлено для всей прочей Армейской Пѣхоты [229].

1827 Іюля 31 — нумера и буквы на кивернхъ и сумочныхъ чехлахъ, вмѣсто желтыхъ, суконныхъ, повелѣно имѣть писанные желтою, масляною краскою [230].

1828 Марта 24 — воспрещено имѣть у мундировъ нижнихъ чиновъ перетяжки [231].

1828 Апрѣля 24—въ обоихъ Учебныхъ Карабинерныхъ полкахъ введены кивера новой формы, съ помпонами у егерей и стрѣлковъ, противъ полученныхъ, въ то же время, Армейскими Карабинерными полками, но безъ

Библиотека "Руниверс"

цифры или нумера въ гренадкѣ герба (Рис. №№ 856 и 857); ширина перевязей и портупей опредѣлена въ 2 вершка, ранцевыхъ плечевыхъ ремней въ $1\frac{1}{2}$ вершка, нагруднаго ремня въ $1\frac{1}{8}$ вершка; къ ранцамъ прибавлена черная, кожаная, вокругъ, оторочка (Рис. № 856); длина ранцевъ положена въ 9 вершковъ, высота въ 8, толстота въ $2\frac{1}{2}$; длина крышки (отъ верхняго края) въ 6 вершковъ; всѣмъ нестроевымъ унтеръ-офицерскаго чина даны темнозеленые, однобортные сюртуки, съ такими же, какъ у строевыхъ: воротникомъ, обшлагами и погонами, и сѣрыя панталоны, съ красною выпушкою (Рис. № 857); мастеровымъ нестроевымъ нижнимъ чинамъ, а также лазаретнымъ служителямъ, при такихъ же панталонахъ, какъ у упомянутыхъ предъ симъ нестроевыхъ, присвоены сѣрыя куртки, одного покроя съ мундирами (Рис. № 857) [232].

1829 Мая 18 — унтеръ-офицерамъ, представленнымъ отъ главнаго начальства къ производству, за выслугу лѣтъ, въ офицеры, дозволено носить серебряный темлякъ [233].

1829 Декабря 26 — всѣмъ строевымъ чи-

Библиотека "Руниверс"

намъ повелѣно имѣть пуговицы на мундирахъ, сюртукахъ и шинеляхъ съ выпуклымъ изображеніемъ гренады и на ней цифры, нумеру полка присвоенной [234].

1830 Августа 20 — шпаги у офицеровъ замѣнены полусаблями, съ черными ножнами и мѣднымъ, вызолоченнымъ приборомъ [235].

1832 Іюня 8—офицерамъ дозволено носить усы [236].

1833 Января 3 — у оберъ-офицеровъ и нижнихъ чиновъ отмѣнены суконные полуштиблеты, а темляки (Рис. № 858) повелѣно сохранить только тѣмъ унтеръ-офицерамъ, которые получили ихъ серебряные [237].

1833 Января 28 — бывшія на патронныхъ сумахъ бляхи повелѣно замѣнить гренадами о трехъ огняхъ, а въ щитѣ герба, на гренадкѣ, имѣть прорѣзную цифру, нумеръ полка означающую (Рис. № 858) [238].

1833 Февраля 20—всѣмъ строевымъ чинамъ даны новой формы лѣтнія панталоны или брюки, безъ пуговицъ и козырьковъ (Рис. № 859) [239].

1833 Мая 5—цифры или нумера на ки-

Библиотека "Руниверс"

верныхъ гербахъ повелѣно имѣть не прорѣзные, а накладные: у нижнихъ чиновъ — изъ олова, у офицеровъ — высеребренные (Рис. № 860) [240].

1834 Февраля 25 — вновь-учрежденному *3-му Карабинерному полку* присвоено одинаковое обмундированіе съ 1 и 2-мъ Карабинерными полками, съ разностію только въ нумерѣ [241].

1834 Сентября 26 — нижнимъ строевымъ чинамъ повелѣно носить ранцы на двухъ, крестообразно, на груди лежащихъ ремняхъ (Рис. № 861) [242].

1835 Апрѣля 3 — при переименованіи 3-го Учебнаго Карабинернаго полка въ 4-й, и учрежденіи новаго 3-го Карабинернаго полка, послѣднему изъ нихъ оставлено, а первому назначено, обмундированіе противъ 1 и 2-го Карабинерныхъ полковъ, съ различіемъ только въ нумерахъ на киверныхъ гербахъ, пуговицахъ, эполетахъ и погонахъ [243].

1835 Августа 20 — повелѣно:

1.) Офицерамъ носить ранцы на двухъ только плечевыхъ ремняхъ, безъ поперечнаго или нагруднаго, имѣя сіи ремни лакированные.

Библиотека "Руниверс"

2.) У ранцевъ нижнихъ чиновъ, съ наружной стороны, прилегающей къ спинѣ солдата, имѣть холщевый чехолъ, или карманъ, для фуражной шапки, строя таковые чехлы изъ подкладки выслужившихъ сроки мундировъ.

3.) У барабанщичьихъ ранцевъ имѣть, по-прежнему, одинъ ремень, надѣвая его черезъ лѣвое плечо [244].

1836 Января 31—на шинеляхъ нижнихъ чиновъ, вмѣсто десяти пуговицъ, повелѣно имѣть девять: по борту 6, на плечевыхъ погонахъ 2 и сзади, на клапанахъ, — 1 [245].

1836 Апрѣля 27—репейки повелѣно подшивать черною кожею [246].

1836 Мая 13—подпруги у офицерскихъ сѣделъ повелѣно имѣть темнозеленыя, съ красными полосками [247].

1836 Октября 21—киверные султаны въ карабинерныхъ взводахъ повелѣно имѣть вышиною, отъ нижней тресовки волоса до верха, 11 вершковъ; толщиною, въ окружности: вверху — $5\frac{2}{3}$ вершка и внизу—4 вершка; вѣсомъ не тяжелѣе 54 золотниковъ [248].

1837 Января 14— древки шанцеваго инструмента, вмѣсто окраски масляною крас-

Библиотека "Руниверс"

кою, повелѣно покрывать по дереву лакомъ, и для пригонки сего инструмента утверждены правила, подробно описанныя выше, въ обмундированіи Гренадерскихъ полковъ (249).

1837 Іюля 15—офицерамъ даны новой формы шарфы, не съ широкою, какъ прежде было, а съ узкою, серебряною тесьмою, о трехъ полоскахъ изъ свѣтло-оранжеваго и чернаго шелка, повязываемою, во всю ея ширину, между двумя нижними пуговицами мундира (250).

1837 Декабря 17—для введенія единообразія въ формѣ офицерскихъ эполетъ, утвержденъ образецъ оныхъ, съ прибавленіемъ четвертаго, тонкаго витка (251).

1838 Января 17—полковымъ штабъ-горнистамъ, когда имъ, въ лѣтнее время, должно быть въ строю верхомъ, повелѣно носить зимнія брюки, вмѣсто ранцевъ имѣть имъ чемоданы, по кавалерійскому образцу, и лошадямъ ихъ быть съ уздечками, имѣя сѣдла, по образцу ѣздовыхъ артиллеристовъ, безъ чепрака или вальтрапа (252).

1839 Января 4—генераламъ и штабъ и оберъ-офицерамъ на панталонахъ и брюкахъ

Библиотека "Руниверс"

повелѣно спереди бантовъ не имѣть и вообще носить ихъ совершенно гладкія; согласно съ формою, установленною для нижнихъ чиновъ [253].

1839 Марта 16—перевязи и портупеи у нижнихъ чиновъ, первоначально бывшія въ $2\frac{1}{8}$, а потомъ, съ 1828 года въ 2 вершка, повелѣно имѣть въ $1\frac{1}{2}$ вершка шириною. Барабанныя перевязи оставлены, попрежнему, въ $2\frac{1}{2}$ вершка [254].

1841 Января 23—большіе воротники офицерскихъ шинелей повелѣно имѣть длиною, начиная отъ нижняго края малаго воротника, въ одинъ аршинъ [255].

1843 Апрѣля 8—утверждены новой формы кивера и султаны; одинаковые съ установленными, въ это время, для Карабинерныхъ полковъ (Рис. № 862), и установлены описанныя подробно въ Гренадерскихъ полкахъ нашивки на плечевые погоны унтеръ-офицеровъ и ефрейторовъ. Въ это же время утверждена новая форма тамбуръ-мажорскихъ эполетъ; одинаковая съ описанною выше, въ Гренадерскихъ полкахъ [256].

1843 Мая 10—крышки на патронныхъ

Библиотека "Руниверс"

сумахъ повелѣно имѣть безъ перелома вверху, мѣрою (полагая крышку пришитою къ ящику): въ-длину—5, въ-ширину по верхнему краю—$5\frac{1}{2}$, въ-ширину по нижнему краю—6 вершковъ (257).

1844 Января 2 — на околышѣ офицерскихъ фуражекъ, спереди, повелѣно имѣть продолговатую металлическую кокарду, тѣхъ самыхъ цвѣтовъ, какіе присвоены кокардамъ офицерскихъ шляпъ.

1844 Января 8—штабъ-горнистамъ, когда они бываютъ въ строю верхомъ, дозволено имѣть шпоры (258).

1844 Мая 9—вмѣсто киверовъ, всѣмъ строевымъ чинамъ Учебныхъ Карабинерныхъ полковъ даны каски, съ султанами, по одному образцу съ Карабинерными полками Гренадерскаго Корпуса и съ прежнимъ гербомъ (Рис. № 863) (259).

1845 Января 4—на офицерскихъ каскахъ, съ правой стороны, подъ чешуею, повелѣно имѣть металлическую кокарду; по образцу кокардъ, употребляемыхъ на шляпахъ (Рис. № 864) (260).

1845 Августа 9—при лагерной формѣ ка-

Библиотека "Руниверс"

ски повелѣно носить безъ султановъ, хотя бы лица, коимъ онѣ присвоены, были въ мундирахъ (261).

Сверхъ того на Учебные Карабинерные полки распространялись, въ одинаковой силѣ всѣ повелѣнія, приведенныя выше, въ Карабинерныхъ полкахъ Гренадерскаго Корпуса, а именно: 1846 Іюня 23—о пригонкѣ капсюльныхъ сумочекъ; 1848 Января 9—о формѣ для прогулокъ въ праздничные дни; 1849 Апрѣля 19—о сигнальныхъ рожкахъ; Сентября 14—объ ударныхъ офицерскихъ пистолетахъ; Ноября 9 и 25—о пригонкѣ касокъ; Декабря 24—о золотыхъ полусабляхъ; 1851 Января 17—о подбираніи полъ у шинелей; Іюля 8—объ отмѣнѣ полунагалищъ; Октября 20—о ранцевыхъ вещахъ; 1852 Января 26—о фуражкахъ нестроевыхъ нижнихъ чиновъ; 1853 Января 3—о сюртукахъ нестроевыхъ нижнихъ чиновъ; 1854 Апрѣля 29—о походныхъ офицерскихъ шинеляхъ и 1855 Февраля 13—о пригонкѣ капсюльной сумочки.

б.) *Въ Учебномъ Кавалерійскомъ эскадронѣ.*

1826 Февраля 11 — писарямъ и всѣмъ

Библиотека "Руниверс"

вообще нестроевымъ нижнимъ чинамъ повелѣно имѣть сѣрыя рейтузы съ красными лампасами [262].

1826 Іюня 10 — на сѣрыхъ рейтузахъ лампасъ повелѣно не имѣть, а одну только выпушку въ боковыхъ швахъ, по цвѣту воротника, т. е. красную (Рис. № 865) [263].

1827 Января 1 — на офицерскихъ эполетахъ, для различія чиновъ, повелѣно имѣть кованыя звѣздочки; въ томъ же видѣ и порядкѣ, какъ во всей прочей кавалеріи [264].

1827 Мая 31 — на киверахъ повелѣно имѣть круглые помпоны: нижнимъ чинамъ — шерстяные, желтаго цвѣта, а офицерамъ — серебряные (Рис. № 866) [265].

1827 Іюля 31 — нумера и буквы на киверныхъ чехлахъ повелѣно писать желтою, масляною краскою [266].

1827 Октября 8 — для нижнихъ чиновъ утверждены новой формы сабли, съ мѣднымъ ефесомъ, чернымъ грифомъ и желѣзными ножнами, прямѣе прежнихъ (Рис. № 866) [267].

1827 Октября 13 — нижнимъ строевымъ чинамъ, на мундиры, вмѣсто шерстяныхъ эполетъ съ бахрамою, даны чешуйчатые,

Библиотека "Руниверс"

изъ желтой мѣди, безъ бахрамы, по цвѣту пуговицъ; съ краснымъ, суконнымъ подбоемъ и съ обшивкою и погончикомъ изъ желтой, шерстяной тесьмы, съ красною полоскою (Рис. № 866). Вмѣстѣ съ симъ поле офицерскихъ эполетъ повелѣно имѣть также чешуйчатое [268].

1827 Ноября 10 — офицерамъ и нижнимъ чинамъ повелѣно имѣть у обшлаговъ красные клапаны, съ тремя пуговицами и темнозеленою выпушкою, и такую же выпушку на воротникѣ, обшлагахъ и фалдныхъ обкладкахъ (Рис. № 866) [269].

1828 Февраля 9—даны новой формы киверa, полагая высоту въ $5\frac{1}{2}$ вершковъ, верхній діаметръ не менѣе $5\frac{5}{8}$ и не болѣе 6 вершковъ, нижній діаметръ по величинѣ головы, а ширину верхняго, лакированнаго края—въ $\frac{5}{16}$ вершка; съ помпономъ и витишкетами, или снуркомъ, желтыми, а у офицеровъ серебряными. Гербъ остался прежній (Рис. № 867) [270].

1828 Апрѣля 24—всѣмъ вообще нестроевымъ унтеръ-офицерскаго чина, вмѣсто употреблявшихся ими мундировъ сѣраго цвѣта, даны темнозеленые, однобортные сюртуки, съ такими

Библиотека "Руниверс"

же: воротникомъ, обшлагами и погонами, какъ у строевыхъ, а панталоны сѣрыя, съ красною, въ боковыхъ швахъ, выпушкою. Мастеровымъ нестроевымъ нижнимъ чинамъ, а также лазаретнымъ служителямъ, вмѣсто употреблявшихся ими мундировъ, повелѣно носить куртки сѣраго сукна, по образцу мундировъ, а панталоны какъ у предъидущихъ нестроевыхъ [271].

1828 Декабря 20 — утвержденъ новой формы киверной гербъ, по образцу установленнаго, въ это же время, для Армейскихъ Драгунскихъ полковъ, но съ прорѣзною литерою *У*, вмѣсто нумера (Рис. № 869) [272].

1829 Декабря 16 — обшлага на офицерскихъ сюртукахъ, вмѣсто красныхъ, повелѣно имѣть, по цвѣту сюртука, темнозеленые, съ красною выпушкою [273].

1829 Декабря 26 — всѣмъ строевымъ чинамъ повелѣно имѣть пуговицы на обмундированіи съ выпуклымъ изображеніемъ гренады объ одномъ огнѣ [274].

1830 Января 23 — на эполетахъ повелѣно имѣть бѣлую, металлическую букву *У*, а у нижнихъ чиновъ еще и безъ обшивки изъ желтаго басона [275].

Библиотека "Руниверс"

1830 Сентября 24—подкладку подъ офицерскими сюртуками повелѣно имѣть, по цвѣту сюртуковъ, темнозеленую [276].

1830 Ноября 25—отмѣнены остававшіяся для парадовъ темнозеленыя чакчиры съ лампасами [277].

1832 Сентября 1 — всѣмъ строевымъ унтеръ-офицерамъ даны ружья [278].

1833 Марта 16—вице-мундиры у штабъ и оберъ-офицеровъ отмѣнены [279].

1833 Марта 19—отмѣнены панталеры, а бывшіе у нихъ крюки повелѣно имѣть на лядуночной перевязи [280].

1833 Мая 5 — литеры на киверныхъ гербахъ повелѣно имѣть не прорѣзныя, а накладныя: у нижнихъ чиновъ — изъ олова, у офицеровъ — высеребренныя (Рис. № 869) [281].

1833 Декабря 24—нижнимъ строевымъ чинамъ даны кушаки уланскаго образца: средняя часть и выпушки темнозеленыя, а каймы краснаго цвѣта (Рис. № 869) [282].

1834 Апрѣля 6—ружья повелѣно имѣть не въ бушматахъ, а черезъ плечо, на ремнѣ, по вновь-утвержденному образцу; въ слѣд-

Библиотека "Руниверс"

ствіе чего имѣвшіеся при сѣдлахъ бушматы отмѣнены (Рис. № 870) [283].

1834 Апрѣля 13—лядунки и перевязи повелѣно имѣть по новому образцу, съ уменьшеніемъ величины крышекъ и ширины перевязей [284].

1834 Мая 2—для удобнѣйшаго дѣйствованія саблями, ефесы ихъ повелѣно передѣлать по новому образцу, такъ, чтобы прямая дужка, въ томъ мѣстѣ, гдѣ она соединяется съ головкою, была спилена наравнѣ съ согнутою частію, а планочка у мѣдной накладки на грифѣ и самая сія накладка въ томъ мѣстѣ, гдѣ ложится на нее большой палецъ, были спилены плоско [285].

1834 Іюня 30—при ружьяхъ нижнія антабки для погоннаго ремня, вмѣсто укрѣплявшихся на-глухо къ ушку, вставляемому въ спусковую скобу, повелѣно дѣлать на винтахъ, и сверхъ того приготовлять особыя ушки, съ нарѣзнымъ на нихъ винтомъ, для укрѣпленія антабки къ прикладу [286].

1834 Декабря 3—въ эскадронѣ пистолеты отмѣнены [287].

1834 Декабря 7—снуры у киверовъ, когда сіи послѣдніе надѣты, повелѣно имѣть не

Библиотека "Руниверс"

до пояса, какъ было, а только до половины спины [288].

1835 Января 4—для рядовыхъ повелѣно ввести въ употребленіе перчатки, изъ сѣросиневатаго сукна, и строить ихъ изъ выслужившихъ сроки рейтузъ, надѣвая въ то только время, когда надѣваются въ пѣхотныхъ войскахъ суконныя рукавицы; унтеръ-офицерамъ оставлены, попрежнему, лосинныя перчатки [289].

1835 Февраля 20 — по случаю отмѣны пистолетовъ, отмѣнены и бывшіе при лядункахъ шомполы [290].

1835 Апрѣля 13 — офицерамъ въ строю одинъ конецъ кивернаго снура повелѣно пристегивать костылькомъ за петлю, сдѣланную сзади кивера изъ этишкетнаго снура, а во всякое другое время, когда офицеры не въ строю и должны снимать кивера, снуръ сей отстегивать съ той петли и, оставляя около шеи съ имѣющеюся на немъ гайкою, которая должна находиться сзади, по срединѣ шеи, — конецъ костылькомъ застегивать на вторую отъ верху пуговицу мундира, такъ,

Библиотека "Руниверс"

чтобы снуръ проходилъ подъ правою рукою и сверхъ лядуночной перевязи [291].

1835 Іюля 19 — утверждено описаніе кожаной чушки для вкладыванія пистолета и способъ употребленія ея, подробно описанные выше, въ Драгунскихъ полкахъ [292].

1835 Ноября 22 — для бо̀льшей удобности во время ѣзды, мѣдные котелки повелѣно притрачивать не на лѣвую, а на правую сторону чемодановъ [293].

1836 Января 31 — на шинеляхъ нижнихъ чиновъ, вмѣсто 10, повелѣно имѣть девять пуговицъ: по борту шесть, на плечевыхъ погонахъ двѣ и сзади, на клапанахъ — одну [294].

1836 Апрѣля 27 — репейки повелѣно подшивать черною кожею [295].

1836 Мая 5 — введены новаго образца портупеи, съ пасовыми ремнями и ремнемъ у крючка, для пристегиванія сабель, не передвижными, но пришитыми на-глухо къ поясному ремню [296].

1836 Октября 9 — трубачамъ, для помѣщенія пистолетовъ, повелѣно имѣть чу-

Библиотека "Руниверс"

шки, пристегнутыя къ сѣдлу сверхъ вальтрапа, съ лѣвой стороны, а для патроновъ имѣть лядунки съ перевязями, какъ у прочихъ нижнихъ чиновъ (Рис. № 871) [297].

1837 Января 17 — штабъ и оберъ-офицерамъ, когда они въ сюртукахъ безъ шарфовъ, саблю повелѣно носить подъ сюртукомъ, пристегивая верхнее кольцо на крючокъ у перваго паса и продѣвая ефесъ сквозь нарочно-сдѣланный карманъ, какъ въ пѣхотѣ носятъ полусабли и шпаги; въ сюртукахъ же при шарфахъ саблю имѣть сверхъ сюртука, не надѣвая на крючокъ, но опуская свободно на пасахъ [298].

1837 Февраля 14 — трубачамъ, коимъ въ конномъ строю присвоены пистолеты, а для патроновъ лядунки съ перевязями, — лядунки сіи повелѣно надѣвать и во время пѣшаго строя [299].

1837 Іюля 15 — утверждена новая форма офицерскихъ шарфовъ; одинаковая съ описанною выше, въ Учебныхъ Карабинерныхъ полкахъ [300].

1837 Декабря 17 — для введенія едино-

Библиотека "Руниверс"

образія въ формѣ офицерскихъ эполетъ, утвержденъ образецъ оныхъ, съ прибавленіемъ четвертаго, тонкаго витка [301].

1838 Февраля 23—утверждены правила относительно установленныхъ, 9-го Октября **1836** года, пистолетныхъ чушекъ при сѣдлахъ, подробно изложенныя выше, въ Драгунскихъ полкахъ [302].

1839 Января 4—штабъ и оберъ-офицерамъ на рейтузахъ повелѣно спереди бантовъ не имѣть и вообще носить ихъ совершенно гладкія; согласно съ формою, установленною для нижнихъ чиновъ [303].

1841 Января 23 — большіе воротники офицерскихъ шинелей повелѣно имѣть длиною, начиная отъ нижняго края малаго воротника, въ одинъ аршинъ [304].

1841 Ноября 13—всѣмъ строевымъ чинамъ даны новаго образца сабли, одинаковыя съ присвоенными, въ это же время, Драгунскимъ полкамъ (Рис. № 872) [305].

1843 Апрѣля 8—офицерамъ и нижнимъ строевымъ чинамъ даны новые кивера, одного размѣра съ полученными, въ это же время, Драгунскими полками (Рис. № 873), и вмѣстѣ

Библиотека "Руниверс"

съ симъ, для взаимнаго отличія нижнихъ чиновъ, установлены нашивки на эполетахъ и погонахъ, по такому же точно распредѣленію, какъ въ Армейскихъ Драгунскихъ полкахъ [306].

1843 Мая 10 — крышки на лядункахъ повелѣно имѣть мѣрою (полагая крышку пришитою къ ящику): въ-длину—$4\frac{1}{2}$, въ-ширину по верхнему краю—$4\frac{7}{8}$, въ-ширину по нижнему краю—$5\frac{5}{8}$ вершк. [307].

1844 Января 2 — на околышѣ офицерскихъ фуражекъ повелѣно имѣть кокарду [308].

1844 Мая 9—кивера замѣнены касками съ султаномъ; одного образца и на тѣхъ же правилахъ, какія состоялись, въ это время, для Драгунскихъ полковъ (Рис. № 874) [309].

1845 Января 4 — на офицерскихъ каскахъ, съ правой стороны, подъ чешуею, повелѣно имѣть кокарду [310].

1846 Сентября 13—офицерскіе пистолеты повелѣно имѣть по новому образцу, съ ударными замками, для чего утверждены и новыя, приспособленныя къ нимъ кобуры, подробно описанныя въ статьѣ объ Армейскихъ Кирасирскихъ полкахъ.

1847 Мая 19—нижнимъ чинамъ Учебнаго

Библиотека "Руниверс"

Кавалерійскаго эскадрона повелѣно имѣть темнозеленыя фуражныя шапки, съ краснымъ, съ двумя темнозелеными по краямъ выпушками околышемъ и съ красною выпушкою по верхнему кругу. Сверхъ того, на Учебный Кавалерійскій эскадронъ распространялись вполнѣ, повелѣнія, приведенныя выше, въ Драгунскихъ полкахъ, а именно: 1848 Января 19 — о капсюльныхъ сумочкахъ при лядункахъ; Января 24 — о лосинныхъ портупеяхъ по образцу Драгунскаго Его Королевскаго Высочества Принца Виртембергскаго полка; Февраля 20 — объ офицерскихъ портупеяхъ изъ золотого галуна; Апрѣля 25 — объ отмѣнѣ клапана на чемоданѣ; 1851 Марта 30 — о лядуночныхъ перевязяхъ; 1852 Января 3 — о накладкахъ на стержни ударныхъ ружей; 1854 Февраля 18 — о легко-кавалерійскомъ вьюкѣ и Апрѣля 29 — о походныхъ офицерскихъ шинеляхъ.

в.) *Въ Учебной Артиллерійской бригадѣ.*

1826 Февраля 11 — офицерамъ и нижнимъ строевымъ чинамъ Учебной Артиллерійской бригады, вмѣсто двубортныхъ мунди-

Библиотека "Руниверс"

ровъ, повелѣно имѣть однобортные, съ плоскими пуговицами, какъ, въ это время, было введено во всѣхъ войскахъ Армейской пѣхоты и артиллеріи; съ красною выпушкою по борту и отъ борта до фалдъ и съ красными, у обшлаговъ, клапанами. Вмѣстѣ съ этою перемѣною введены длинныя, темнозеленыя панталоны, съ красною выпушкою и съ черными (у оберъ-офицеровъ только въ строю и въ парадахъ), суконными полуштиблетами, о пяти или шести небольшихъ мѣдныхъ пуговицахъ, а генералу, штабъ-офицерамъ и адъютантамъ присвоены сапоги съ прибивными шпорами. По примѣру всей Армейской пѣхоты и артиллеріи, въ Учебной Артиллерійской бригадѣ поперечный ранцевый ремень предписано имѣть между двумя нижними пуговицами мундирнаго борта, а шинель носить скатанною въ трубку, въ особомъ чехлѣ изъ равендучной клеенки (Рис. № 875) (311).

1826 Мая 10 — генералу, штабъ-офицерамъ и тѣмъ изъ оберъ-офицеровъ, коимъ въ строю положено быть верхомъ, повелѣно носить, лѣтомъ, бѣлыя, полотняныя панталоны, безъ козырьковъ; покроемъ про-

Библиотека "Руниверс"

тивъ описанныхъ предъ симъ, темнозеленыхъ (Рис. № 876); при чемъ имъ дозволено, вмѣсто полотняныхъ панталонъ, имѣть, такого же покроя, замшевыя [312].

1827 Января 1 — на офицерскихъ эполетахъ, для различія чиновъ, повелѣно имѣть серебряныя, кованыя звѣздочки; въ томъ видѣ и числѣ, какъ, въ это же время, было установлено для всей Армейской пѣхоты и артиллеріи [313].

1827 Февраля 14 — карманные клапаны у офицерскихъ мундировъ повелѣно имѣть безъ красной выпушки [314].

1827 Іюля 31 — нумера и буквы на киверныхъ и подсумочныхъ чехлахъ, вмѣсто желтыхъ, суконныхъ, повелѣно имѣть писанные желтою, масляною краскою [315].

1828 Марта 4 — воспрещено имѣть у мундировъ нижнихъ чиновъ перетяжки [316].

1828 Апрѣля 24 — офицерамъ и нижнимъ чинамъ даны новой формы кивера противъ полученныхъ, въ то же время, Гренадерскими Артиллерійскими бригадами, но безъ нумера на гренадѣ (Рис. № 877); ширина перевязей и портупей опредѣлена въ 2 вершка,

Библиотека "Руниверс"

ранцевыхъ плечевыхъ ремней въ $1\frac{1}{2}$ вершка, нагруднаго ремня въ $1\frac{1}{8}$ вершка; къ ранцамъ прибавлена черная, кожаная, вокругъ, оторочка; длина ранцевъ положена въ 9 вершковъ, высота въ 8, толстота въ $2\frac{1}{2}$; длина крышки (отъ верхняго края) въ 6 вершковъ; всѣмъ нестроевымъ унтеръ-офицерскаго чина даны темнозеленые, однобортные сюртуки, съ такими же, какъ у строевыхъ: воротникомъ, обшлагами и погонами, и сѣрыя панталоны, съ красною выпушкою; мастеровымъ нестроевымъ нижнимъ чинамъ, а также лазаретнымъ служителямъ, при такихъ же панталонахъ, какъ у упомянутыхъ предъ симъ нестроевыхъ, присвоены сѣрыя куртки; одного покроя съ мундирами (317).

1829 Мая 18—унтеръ-офицерамъ, представленнымъ отъ главнаго начальства къ производству, за выслугу лѣтъ, въ офицеры, дозволено носить серебряный темлякъ (318).

1829 Декабря 16 — черные обшлага у офицерскихъ сюртуковъ перемѣнены на темнозеленые, попрежнему, съ красною выпушкою (319).

1829 Декабря 26—всѣмъ строевымъ чи-

Библиотека "Руниверс"

намъ повелѣно имѣть пуговицы на мундирахъ, сюртукахъ и шинеляхъ съ выпуклымъ изображеніемъ гренады и двухъ, крестообразно-положенныхъ, пушекъ [320].

1830 Августа 20 — шпаги у офицеровъ замѣнены полусаблями, съ черными ножнами и мѣднымъ, вызолоченнымъ приборомъ (Рис. № 878) [321].

1832 Іюня 88—офицерамъ дозволено носить усы [322].

1833 Января 3 — у оберъ-офицеровъ и нижнихъ чиновъ отмѣнены суконныя полуштиблеты, а темляки (Рис. № 879) повелѣно сохранить только тѣмъ унтеръ-офицерамъ, которые получили ихъ серебряные [323].

1833 Февраля 20—всѣмъ строевымъ чинамъ даны новой формы лѣтнія панталоны, или брюки, безъ пуговицъ и козырьковъ (Рис. № 880) [324].

1834 Марта 28-го—Высочайше утверждены новаго образца тесаки, съ прямымъ клинкомъ; описанные выше, въ обмундированіи и вооруженіи Армейской артиллеріи (Рис. № 881) [325].

1834 Апрѣля 26 — нумера и литеры

Библиотека "Руниверс"

на киверныхъ чехлахъ и фуражныхъ шапкахъ повелѣно имѣть: въ Батарейной № 1-го батареѣ—*1. Б.*, въ Батарейной № 2—*2. Б.*, въ Легкой № 1—*1. Л.* Верхней выпушкѣ на фуражныхъ шапкахъ 1-й Батарейной, батареи присвоенъ цвѣтъ красный, 2-й Батарейной— бѣлый, 1-й Легкой—синій. Во всѣхъ сихъ батареяхъ, по верхнему и нижнему краямъ околыша, имѣть выпушку красную, а цифру и литеру на околышѣ желтую [326].

1834 Мая 13 — утверждены новаго образца сѣдла и чепраки для верховыхъ офицерскихъ лошадей: первыя изъ черной кожи, а вторые изъ темнозеленаго сукна, съ черными, суконными полосами, имѣющими по обѣимъ сторонамъ красную выпушку. Троки повелѣно имѣть изъ полосъ чернаго и краснаго цвѣтовъ [327].

1834 Мая 29 — повелѣно офицерамъ ни въ какомъ случаѣ не имѣть въ строю ранцевъ и во всякое время носить шпоры и у панталонъ подмочки [328].

1834 Сентября 26 — нижнимъ строевымъ чинамъ повелѣно носить ранцы на

Библиотека "Руниверс"

двухъ, крестообразно на груди лежащихъ, ремняхъ (Рис. № 881) [329].

1835 Августа 20 — повелѣно у ранцевъ нижнихъ чиновъ, съ наружной стороны, прилегающей къ спинѣ солдата, имѣть холщевый чехолъ, или карманъ, для фуражной шапки, строя таковые чехлы изъ подкладки выслужившихъ сроки мундировъ, а у барабанщичьихъ ранцевъ имѣть, попрежнему, одинъ ремень, надѣвая его черезъ лѣвое плечо [330].

1836 Января 31 — на шинеляхъ нижнихъ чиновъ, вмѣсто десяти пуговицъ, повелѣно имѣть девять: по борту 6, на плечевыхъ погонахъ 2 и сзади, на клапанахъ — 1 [331].

1836 Мая 13 — подпруги у офицерскихъ сѣделъ повелѣно имѣть темнозеленыя, съ красными полосками [332].

1837 Января 14 — древки шанцеваго инструмента, вмѣсто окраски масляною краскою, повелѣно покрывать по дереву лакомъ, и для пригонки сего инструмента утверждены правила, подробно описанныя выше, въ обмундированіи Гренадерскихъ полковъ [333].

1837 Іюля 15 — офицерамъ даны но-

Библиотека "Руниверс"

вой формы шарфы, не съ широкою, какъ прежде было, а съ узкою, серебряною тесьмою, о трехъ полоскахъ изъ свѣтло-оранжеваго и чернаго шелка, повязываемою, во всю ея ширину, между двумя нижними пуговицами мундира [334].

1837 Декабря 17 — для введенія единообразія въ формѣ офицерскихъ эполетъ, утвержденъ новый образецъ оныхъ, съ прибавленіемъ четвертаго, тонкаго витка [335].

1839 Января 4 — на офицерскихъ панталонахъ и брюкахъ повелѣно спереди бантовъ не имѣть и вообще носить ихъ совершенно гладкія; согласно съ формою, установленною для нижнихъ чиновъ [336].

1839 Марта 16 — портупеи у нижнихъ чиновъ, первоначально бывшія въ $2\frac{1}{8}$, а потомъ, съ 1828 года, въ 2 вершка, повелѣно имѣть въ $1\frac{1}{2}$ вершка шириною. Барабанныя перевязи оставлены, попрежнему, въ $2\frac{1}{2}$ вершка [337].

1841 Января 23 — большіе воротники офицерскихъ шинелей повелѣно имѣть длиною, начиная отъ нижняго края малаго воротника, въ одинъ аршинъ [338].

Библиотека "Руниверс"

1843 Апрѣля 8—утверждены новой формы кивера, одинаковые съ установленными, въ это время, для прочихъ войскъ (Рис. № 882), и установлены описанныя подробно въ Армейской артиллеріи нашивки на плечевые погоны унтеръ-офицеровъ и ефрейторовъ [339].

1844 Января 2 — на околышѣ офицерскихъ фуражекъ, спереди, повелѣно имѣть продолговатую, металлическую кокарду, тѣхъ самыхъ цвѣтовъ, какіе присвоены кокардамъ офицерскихъ шляпъ [340].

1844 Мая 9 — вмѣсто киверовъ, всѣмъ строевымъ чинамъ Учебной Артиллерійской бригады даны каски, съ султанами, по одному образцу съ утвержденными, въ это время, для Гренадерскихъ Артиллерійскихъ бригадъ, но съ прежнимъ гербомъ (Рис. № 883) [341].

1844 Мая 20—утверждено новое росписаніе о различіи фуражныхъ шапокъ нижнихъ чиновъ, на основаніи коего выпушку по верхнему кругу повелѣно имѣть краснаго, а околышъ чернаго сукна, съ двумя, по обоимъ краямъ, красными выпушками и съ просѣчными, на желтомъ сукнѣ, нумеромъ

Библиотека "Руниверс"

батареи и литерою. У офицеровъ околыши такіе же, какъ и у нижнихъ чиновъ, но, по-прежнему, безъ нумеровъ и литеръ [342].

1845 Января 4 — на офицерскихъ каскахъ, съ правой стороны, подъ чешуею, повелѣно имѣть металлическую кокарду, по образцу кокардъ, употребляемыхъ на шляпахъ [343].

1845 Августа 9 — при лагерной формѣ каски повелѣно носить безъ султановъ, хотя бы лица, коимъ онѣ присвоены, были въ мундирахъ [344]. Сверхъ поименованныхъ перемѣнъ, на Учебную Артиллерійскую бригаду, распространялись вполнѣ повелѣнія, приведенныя въ статьѣ объ Армейской артиллеріи, а именно: 1847 Мая 19—о фуражкахъ нестроевыхъ нижнихъ чиновъ; 1848 Января 9—о формѣ для прогулокъ въ праздничные дни; 1849 Сентября 14 — объ ударныхъ пистолетахъ; Ноября 9 и 25—о пригонкѣ касокъ; 1851 Января 17—о способѣ подбирать полы шинелей; Октября 20—о ранцевыхъ вещахъ; 1852 Января 26—о фуражкахъ нестроевыхъ нижнихъ чиновъ; 1853 Января 3—о сюртукахъ нестроевыхъ ниж-

Библиотека "Руниверс"

нихъ чиновъ; 1854 Февраля 18—о легкокавалерійскомъ вьюкѣ и Апрѣля 29—о походныхъ офицерскихъ шинеляхъ.

г.) *Въ Учебномъ Саперномъ баталіонѣ.*

1826 Февраля 11 — офицерамъ и нижнимъ строевымъ чинамъ Учебнаго Сапернаго баталіона, вмѣсто двубортныхъ мундировъ, повелѣно имѣть однобортные, съ плоскими пуговицами, какъ, въ это время, было введено во всѣхъ войскахъ Армейской пѣхоты, въ Артиллеріи, въ Саперномъ и въ Піонерныхъ баталіонахъ; съ красною выпушкою по борту и отъ борта до фалдъ и съ красными, у обшлаговъ, клапанами. Вмѣстѣ съ этою перемѣною введены длинныя, темнозеленыя панталоны, съ красною выпушкою и съ черными (у оберъ-офицеровъ только въ строю и въ парадахъ), суконными полуштиблетами, о пяти или шести небольшихъ мѣдныхъ пуговицахъ, а генералу, штабъ-офицерамъ и адъютанту присвоены сапоги съ прибивными шпорами. По примѣру всѣхъ прочихъ пѣхотныхъ войскъ, въ Учебномъ Саперномъ баталіонѣ поперечный ранцевый

Библиотека "Руниверс"

ремень предписано имѣть между двумя нижними пуговицами мундирнаго борта, а шинель носить скатанною въ трубку, въ особомъ чехлѣ изъ равендучной клеенки (Рис. № 884) (345).

1826 Мая 10 — генералу, штабъ-офицерамъ и тѣмъ изъ оберъ-офицеровъ, коимъ въ строю положено быть верхомъ, повелѣно носить, лѣтомъ, бѣлыя, полотняныя панталоны, безъ козырьковъ; покроемъ противъ описанныхъ предъ симъ, темнозеленыхъ (Рис. № 885); при чемъ имъ дозволено, вмѣсто полотняныхъ панталонъ, имѣть, такого же покроя, замшевыя (346).

1827 Января 1 — на офицерскихъ эполетахъ, для различія чиновъ, повелѣно имѣть золотыя, кованыя звѣздочки; въ томъ видѣ и числѣ, какъ, въ это же время, было установлено для Армейскихъ Сапернаго и Піонерныхъ баталіоновъ (347).

1827 Февраля 14 — карманные клапаны у офицерскихъ мундировъ повелѣно имѣть безъ красной выпушки (348).

1827 Іюля 31 — нумера и буквы на киверныхъ и подсумочныхъ чехлахъ, вмѣсто

Библиотека "Руниверс"

желтыхъ, суконныхъ, повелѣно имѣть писанные желтою, масляною краскою [349].

1828 Марта 4 — воспрещено имѣть у мундировъ нижнихъ чиновъ перестяжки [350].

1828 Апрѣля 24 — офицерамъ и нижнимъ чинамъ даны новой формы кивера, противъ полученныхъ, въ то же время, Армейскимъ Саперным батальіономъ (Рис. № 886); ширина перевязей и портупей опредѣлена въ 2 вершка, ранцевыхъ плечевыхъ ремней въ $1\frac{1}{2}$ вершка, нагруднаго ремня въ $1\frac{1}{8}$ вершка; къ ранцамъ прибавлена черная, кожаная, вокругъ, оторочка; длина ранцевъ положена въ 9 вершковъ, высота въ 8, толстота въ $2\frac{1}{2}$; длина крышки (отъ верхняго края) въ 6 вершковъ; всѣмъ нестроевымъ унтеръ-офицерскаго чина даны темнозеленые, однобортные сюртуки, съ такими же, какъ у строевыхъ: воротникомъ, обшлагами и погонами, и сѣрыя панталоны, съ красною выпушкою; мастеровымъ нестроевымъ нижнимъ чинамъ, а также лазаретнымъ служителямъ, при такихъ же панталонахъ, какъ у упомянутыхъ предъ симъ нестроевыхъ, присвоены сѣрыя куртки; одного покроя съ мундирами [351].

Библиотека "Руниверс"

1829 Декабря 16 — черные обшлага у офицерскихъ сюртуковъ перемѣнены на темнозеленые, попрежнему, съ красною выпушкою [352].

1829 Декабря 26 — всѣмъ строевымъ чинамъ повелѣно имѣть пуговицы на мундирахъ, сюртукахъ и шинеляхъ съ выпуклымъ изображеніемъ гренады, двухъ, крестообразно-положенныхъ, топоровъ и прямой литеры **У**. [353].

1830 Августа 20 — шпаги у офицеровъ замѣнены полусаблями, одинаковыми со введенными, въ это же время, во всѣхъ прочихъ Армейскихъ пѣхотныхъ войскахъ [354].

1832 Іюня 8 — офицерамъ дозволено носить усы [355].

1833 Января 3 — у оберъ-офицеровъ и нижнихъ чиновъ отмѣнены суконныя полуштиблеты, а темляки (**Рис. № 887**) повелѣно сохранить только тѣмъ унтеръ-офицерамъ, которые получили ихъ серебряные [356].

1833 Февраля 20 — всѣмъ строевымъ чинамъ даны новой формы лѣтнія панталоны, или брюки, безъ пуговицъ и козырьковъ (**Рис. № 888**) [357].

Библиотека "Руниверс"

1834 Марта 28—Высочайше утверждены новаго образца тесаки, съ прямымъ клинкомъ; описанные выше, въ обмундированіи и вооруженіи Армейской артиллеріи (Рис. № 889) [358].

1834 Сентября 26 — нижнимъ строевымъ чинамъ повелѣно носить ранцы на двухъ, крестообразно на груди лежащихъ, ремняхъ (Рис. № 889) [359].

1835 Августа 20 — повелѣно офицерамъ носить ранцы на двухъ только плечевыхъ ремняхъ, безъ поперечнаго или нагруднаго, имѣя сіи ремни лакированные (Рис. № 890); у ранцевъ же нижнихъ чиновъ, съ наружной стороны, прилегающей къ спинѣ солдата, имѣть холщевый чехолъ, или карманъ, для фуражной шапки, строя таковые чехлы изъ подкладки выслужившихъ сроки мундировъ, а у барабанщичьихъ ранцевъ имѣть, попрежнему, одинъ ремень, надѣвая его черезъ лѣвое плечо [360].

1836 Января 31 — на шпиляхъ нижнихъ чиновъ, вмѣсто десяти пуговицъ, повелѣно имѣть девять: по борту 6, на плечевыхъ погонахъ 2 и сзади, на клапанахъ — 1 [361].

Библиотека "Руниверс"

1836 Апрѣля 27 — киверные репейки повелѣно подшивать черною кожею [362].

1836 Мая 13—подпруги у офицерскихъ сѣделъ повелѣно имѣть темнозеленыя, съ красными полосками [363].

1837 Января 14 — древки шанцоваго инструмента, вмѣсто окраски масляною краскою, повелѣно покрывать по дереву лакомъ, и для пригонки сего инструмента утверждены правила, подробно описанныя выше, въ обмундированіи Гренадерскихъ полковъ [364].

1837 Іюля 15 — офицерамъ даны новой формы шарфы, не съ широкою, какъ прежде было, а съ узкою, серебряною тесьмою, о трехъ полоскахъ изъ свѣтло-оранжеваго и чернаго шелка, повязываемою, во всю ея ширину, между двумя нижними пуговицами мундира [365].

1837 Декабря 17 — для введенія единообразія въ формѣ офицерскихъ эполетъ, утвержденъ новый образецъ оныхъ, съ прибавленіемъ четвертаго, тонкаго витка [366].

1839 Января 4 — на офицерскихъ панталонахъ и брюкахъ повелѣно спереди бантовъ не имѣть и вообще носить ихъ совер-

Библиотека "Руниверс"

шенно гладкія; согласно съ формою, установленною для нижнихъ чиновъ [367].

1839 Марта 16 — портупеи у нижнихъ чиновъ, первоначально бывшія въ $2\frac{1}{8}$, а потомъ, съ 1828 года, въ 2 вершка, повелѣно имѣть въ $1\frac{1}{2}$ вершка шириною. Барабанныя перевязи оставлены, попрежнему, въ $2\frac{1}{2}$ вершка [368].

1841 Января 23 — большіе воротники офицерскихъ шинелей повелѣно имѣть длиною, начиная отъ нижняго края малаго воротника, въ одинъ аршинъ [369].

1843 Апрѣля 8 — утверждены новой формы киверa, одинаковые съ установленными, въ это время, для прочихъ войскъ (Рис. № 891), и установлены описанныя подробно въ Гренадерскихъ полкахъ нашивки на плечевые погоны унтеръ-офицеровъ и ефрейторовъ [370].

1844 Января 2 — на околышѣ офицерскихъ фуражекъ, спереди, повелѣно имѣть продолговатую, металлическую кокарду, тѣхъ самыхъ цвѣтовъ, какіе присвоены кокардамъ офицерскихъ шляпъ [371].

1844 Мая 9 — вмѣсто киверовъ, всѣмъ строевымъ чинамъ Учебнаго Сапернаго баталіона

Библиотека "Руниверс"

даны каски, съ султанами, по одному образцу съ утвержденными, въ это время, для Гренадерскихъ полковъ, но съ прежнимъ гербомъ и съ бѣлымъ приборомъ (Рис. № 892) [372].

1844 Мая 20—утверждено новое росписаніе о различіи фуражныхъ шапокъ нижнихъ чиновъ, на основаніи коего выпушку по верхнему кругу повелѣно имѣть краснаго, а околышъ чернаго сукна, съ двумя, по обоимъ краямъ, красными выпушками и съ просѣчными, на желтомъ сукнѣ, нумеромъ роты и литерою. У офицеровъ околыши такіе же, какъ и у нижнихъ чиновъ, но, по-прежнему, безъ нумеровъ и литеръ [373].

1845 Января 4 — на офицерскихъ каскахъ, съ правой стороны, подъ чешую, повелѣно имѣть металлическую кокарду, какъ сказано выше, въ Учебной Артиллерійской бригадѣ [374].

1845 Августа 9 — при лагерной формѣ каски повелѣно носить безъ султановъ, хотя бы лица, коимъ онѣ присвоены, были въ мундирахъ [375].

Сверхъ поименованныхъ перемѣнъ, на Учебный Саперный баталіонъ распростран-

Библиотека "Руниверс"

лись вполнѣ повелѣнія, приведенныя выше, въ статьѣ о Саперныхъ баталіонахъ, а именно: 1846 Іюня 23—о пригонкѣ капсюльныхъ сумочекъ; 1848 Января 9 — о формѣ для прогулокъ въ праздничные дни; 1849 Апрѣля 19—объ Англійскихъ сигнальныхъ рожкахъ; Сентября 14—объ ударныхъ офицерскихъ пистолетахъ; Ноября 9 и 25—о пригонкѣ касокъ; Декабря 24—о полусабляхъ, жалуемыхъ за храбрость; 1851 Января 17 — о способѣ подбирать шинели; Іюля 8 — объ отмѣнѣ полунагалищъ; Октября 20—о ранцевыхъ вещахъ; 1852 Января 26—о фуражкахъ нестроевыхъ нижнихъ чиновъ; 1853 Января 3 — о сюртукахъ нестроевыхъ нижнихъ чиновъ; 1854 Февраля 18 — о чемоданахъ при сѣдлахъ; Апрѣля 29—о походныхъ офицерскихъ шинеляхъ и 1855 Февраля 13 — о пригонкѣ капсюльныхъ сумочекъ.

КОНЕЦЪ ДВАДЦАТЬ ШЕСТОЙ ЧАСТИ.

Библиотека "Руниверс"

ПРИЛОЖЕНІЯ

КЪ

ДВАДЦАТЬ ШЕСТОЙ ЧАСТИ

ИСТОРИЧЕСКАГО ОПИСАНІЯ

ОДЕЖДЫ и ВООРУЖЕНІЯ

РОССІЙСКИХЪ

ВОЙСКЪ.

Библиотека "Руниверс"

ПРИЛОЖЕНІЯ

к ъ

ДВАДЦАТЬ ШЕСТОЙ ЧАСТИ

Историческаго Описанія одежды и вооруженія Россійскихъ войскъ.

(1) Собр. Закон. и Постановл., 1826 г., кн. I, стр. 105 до 110.

(2) Тамъ же, кн. II, стр. 47.

(3) Тамъ же, кн. III, стр. 255.

(4) Тамъ же, кн. IV, стр. 95.

(5) Тамъ же, 1827 г., кн. I, стр. 3.

(6) Тамъ же, стр. 153.

(7) Тамъ же, кн. III, стр. 89.

(8) Тамъ же, кн. IV, стр. 267.

(9) Тамъ же, стр. 257.

(10) Тамъ же, 1828 г., кн. I, стр. 211.

(11) Тамъ же, кн. II, стр. 131 и слѣд.

(12) Тамъ же, 1829 г., кн. II, стр. 221, § 12.

(13) Тамъ же, кн. IV, стр. 107.

(14) Тамъ же, стр. 115, и свѣдѣніе, полученное отъ Коммисаріатскаго Департамента Военнаго Министерства.

(15) Собр. Закон. и Постановл., 1832 г., кн. II, стр 545.

(16) Тамъ же, 1833 г., кн. I, стр. 419.

(17) Тамъ же, стр. 463.

(18) Тамъ же, стр. 465.

Библиотека "Руниверс"

(19) Свѣдѣніе, полученное отъ Артиллерійскаго Департамента Военнаго Министерства, и Высочайше утвержденный образецъ тесака.

(20) Собр. Закон. и Постановл., 1834 г., кн. III, стр. 465.

(21) Тамъ же, 1835 г., кн. III, стр. 179.

(22) Тамъ же, 1836 г., кн. I, стр. 137.

(23) Свѣдѣніе, полученное отъ Коммисаріатскаго Департамента Военнаго Министерства.

(24) Собр. Закон. и Постановл., 1836 г., кн. II, стр. 171.

(25) Тамъ же, 1837 г., кн. I, стр. 353.

(26) Тамъ же, кн. III, стр. 47.

(27) Тамъ же, кн. IV, стр. 325.

(28) Тамъ же, 1838 г., кн. I, стр. 19.

(29) Тамъ же, 1839 г., кн. I, стр. 3.

(30) Тамъ же, стр. 179.

(31) Прик. Воен. Мин., 16-го Октября 1840 г., № 60.

(32) —— —— —— 23-го Января 1841 г., № 8.

(33) —— —— —— 8-го Апрѣля 1843 г., №№ 44 и 46.

(34) —— —— —— 10-го Мая 1843 г., № 63.

(35) —— —— —— 2-го Января 1844 г., № 1.

(36) —— —— —— 9-го Мая 1844 г., №№ 63 и 64.

(37) —— —— —— 20-го Мая 1844 г., № 69.

(38) —— —— —— 17-го Ноября 1844 г., № 138.

(39) —— —— —— 4-го Января 1845 г., № 1.

(40) —— —— —— 9-го Августа 1845 г., № 101.

(41) —— —— —— 8-го Марта 1847 г., № 46.

(42) —— —— —— 19-го Мая 1847 г., № 86.

(43) —— —— —— 29-го Ноября 1847 г., № 186.

(44) —— —— —— 9-го Января 1848 г., № 8.

(45) —— —— —— 19-го Апрѣля 1849 г., № 31.

(46) —— —— —— 14-го Сентября 1849 г., № 88.

Библиотека "Руниверс"

(47) Прик. Воен. Мин., 9 и 25-го Ноября 1849 г., №№ 110 и 117.

(48) —— —— —— 24-го Декабря 1849 г., № 133.

(49) —— —— —— 17-го Января 1851 г., № 7.

(50) —— —— —— 13-го Декабря 1851 г., № 133.

(51) —— —— —— 20-го Октября 1851 г., № 120.

(52) —— —— —— 26-го Января 1852 г., № 15.

(53) —— —— —— 28-го Декабря 1852 г., № 147.

(54) —— —— —— 3-го Января 1853 г, № 3.

(55) —— —— —— 18-го Февраля 1854 г., № 21.

(56) —— —— —— 29-го Апрѣля 1854 г., № 53.

(57) —— —— —— 13-го Февраля 1855 г., № 28.

(58) Собр. Закон. и Постановл., 1826 г., кн. I, стр. 108—110.

(59) Тамъ же, кн. III, стр. 255.

(60) Тамъ же, 1827 г., кн. I, стр. 3.

(61) Тамъ же, кн. III, стр. 89.

(62) Свѣдѣніе, полученное отъ Коммисаріатскаго Департамента Военнаго Министерства.

(63) Собр. Закон. и Постановл., 1827 г., кн. IV, стр 17—19.

(64) Тамъ же, стр. 257.

(65) Тамъ же, стр. 211.

(66) Тамъ же, стр. 131.

(67) Тамъ же, 1828 г., кн. II, стр. 131 и слѣд.

(68) Свѣдѣніе, полученное отъ Коммисаріатскаго Департамента Военнаго Министерства.

(69) Собр. Закон. и Постановл., 1829 г., кн. III, стр. 5.

(70) Тамъ же, кн. IV, стр. 107.

(71) Тамъ же, стр. 115.

(72) Свѣдѣніе, полученное отъ Коммисаріатскаго Департамента Военнаго Министерства.

Библиотека "Руниверс"

(73) Изъ дѣлъ Коммисаріатскаго Департамента Военнаго Министерства.

(74) Собр. Закон. и Постановл., 1834 г., кн. II, стр. 245 — 247.

(75) Тамъ же, кн. III, стр. 433.

(76) Тамъ же, кн. IV, стр. 257.

(77) Тамъ же, 1835 г., кн. I, стр. 317.

(78) Тамъ же, кн. II, стр. 283.

(79) Тамъ же, 1836 г., кн. I, стр. 137.

(80) Тамъ же, кн. II, стр. 171.

(81) Тамъ же, кн. IV, стр. 153 и 154.

(82) Тамъ же, 1837 г., кн. I, стр. 133.

(83) Тамъ же, стр. 55.

(84) Тамъ же, кн. III, стр. 47.

(85) Тамъ же, кн. IV, стр. 325.

(86) Тамъ же, 1838 г., кн. I, стр. 311 — 315.

(87) Тамъ же, стр. 329.

(88) Тамъ же, 1839 г., кн. I, стр. 3.

(89) Прик. Воен. Мин., 16-го Октября 1840 г., № 60.

(90) —— —— —— 23-го Января 1841 г., № 8.

(91) Свѣдѣніе, полученное отъ Артиллерійскаго Департамента Военнаго Министерства, и Высочайше утвержденный образецъ сабли.

(92) Прик. Воен. Мин., 8-го Апрѣля 1843 г., №№ 44 и 46.

(93) —— —— —— 10-го Мая 1843 г., № 63.

(94) —— —— —— 2-го Января 1844 г., № 1.

(95) —— —— —— 9-го Мая 1844 г., №№ 63 и 64.

(96) —— —— —— 21-го Сентября 1844 г., № 115.

(97) —— —— —— 4-го Января 1845 г., № 1.

(98) —— —— —— 9-го Августа 1845 г., № 101.

(99) —— —— —— 31-го Марта 1846 г., № 58.

(100) —— —— —— 7-го Августа 1846 г., № 138.

Библиотека "Руниверс"

(101) Прик. Воен. Мин., 13 го Сентября 1846 г., № 160.
(102) —— —— —— 19-го Мая 1847 г., № 86.
(103) —— —— —— 31-го Августа 1847 г., № 145, и отношеніе Военнаго Министра къ Его Императорскому Высочеству Главнокомандующему Гвардейскими и Гренадерскими Корпусами отъ 5-го Ноября 1847 года, № 10047.
(104) Прик. Воен. Мин., 9 го Января 1848 г, № 8.
(105) —— —— —— 19-го Января 1848 г., № 17.
(106) —— —— —— 25-го Апрѣля 1848 г., № 80.
(107) —— —— —— 9 и 25-го Ноября 1849 г., №№ 110 и 117.
(108) —— —— —— 24-го Декабря 1849 г., № 155.
(109) —— —— —— 5-го Марта 1850 г., № 18.
(110) —— —— —— 30-го Марта 1851 г., № 36.
(111) —— —— —— 15-го Апрѣля 1851 г., № 46.
(112) —— —— —— 5-го Января 1852 г., № 2.
(113) —— —— —— 26-го Января 1852 г., № 15.
(114) —— —— —— 13-го Августа 1853 г., № 61.
(115) —— —— —— 15-го Ноября 1853 г., № 78.
(116) —— —— —— 29-го Апрѣля 1854 г., № 53.
(117) Собр. Закон. и Постановл., 1826 г., кн. I, стр. 105.
(118) Тамъ же, кн. III, стр. 161.
(119) Тамъ же, стр. 197.
(120) Тамъ же, 1827 г., кн. I, стр. 3.
(121) Тамъ же, 1829 г., кн. IV, стр. 107.
(122) Тамъ же, стр. 115.
(123) Тамъ же, 1832 г., кн. II, стр. 545.
(124) Тамъ же, 1837 г., кн. III, стр. 47.
(125) Тамъ же, кн. IV, стр. 325.
(126) Тамъ же, 1839 г., кн. I, стр. 3.
(127) Прик. Воен. Мин., 23-го Января 1841 г., № 8.
(128) —— —— —— 2-го Января 1844 г., № 1.
(129) —— —— —— 2 го Февраля 1846 г., № 26.

Библиотека "Руниверс"

(130) Прик. Воен. Мин., 13-го Октября 1849 г., № 104.
(131) —— —— —— 24-го Декабря 1849 г., № 133.

(132) Собр. Закон. и Постановл., 1826 г., кн. I, стр. 105, и показанія лицъ, служившихъ въ то время въ Гвардейскомъ Генеральномъ Штабѣ.

(133) Собр. Закон. и Постановл., 1826 г., кн. III, стр. 161.
(134) Тамъ же, стр. 197.
(135) Тамъ же, 1829 г., кн. IV, стр. 115.
(136) Тамъ же, 1831 г., кн. I, стр. 58.
(137) Прик. Воен. Мин., 7-го Декабря 1844 г., № 147.
(138) —— —— —— 4-го Января 1845 г., № 1.
(139) —— —— —— 14-го Сентября 1849 г., № 88.
(140) —— —— —— 13-го Октября 1849 г., № 104.
(141) —— —— —— 24-го Декабря 1849 г., № 133.
(142) —— —— —— 18-го Февраля 1854 г., № 21.
(143) —— —— —— 29-го Апрѣля 1854 г., № 53.

(144) Собр. Закон. и Постановл., 1826 г., кн. I, стр. 105 до 110.
(145) Тамъ же, кн. II, стр. 47.
(146) Тамъ же, кн. III, стр. 255.
(147) Тамъ же, кн. IV, стр. 95.
(148) Тамъ же, 1827 г., кн. I, стр. 3.
(149) Тамъ же, кн. III, стр. 89.
(150) Тамъ же, кн. IV, стр. 257.
(151) Тамъ же, 1828 г., кн. I, стр. 211.
(152) Тамъ же, кн. II, стр. 131 и слѣд.
(153) Тамъ же, 1829 г., кн. II, стр. 221, § 12.

(154) Тамъ же, кн. IV, стр. 115, и свѣдѣніе, полученное отъ Коммисаріатскаго Департамента Военнаго Министерства.

(155) Собр. Закон. и Постановл., 1832 г., кн. II, стр. 545.
(156) Тамъ же, 1833 г., кн. I, стр. 419.
(157) Тамъ же, стр. 465.

Библиотека "Руниверс"

(158) Свѣдѣніе, полученное отъ Коммисаріатскаго Департамента Военнаго Министерства.

(159) Собр. Закон. и Постановл , 1834 г., кн III, стр. 465.

(160) Тамъ же, 1835 г., кн. III, стр. 179.

(161) Тамъ же, 1836 г., кн. I, стр. 137.

(162) Свѣдѣніе, полученное отъ Коммисаріатскаго Департамента Военнаго Министерства.

(163) Собр. Закон. и Постановл., 1836 г., кн. II, стр. 171.

(164) Тамъ же, кн. IV, стр. 157.

(165) Тамъ же, 1837 г., кн. I, стр 353.

(166) Тамъ же, кн. III, стр. 47.

(167) Тамъ же, кн. IV, стр. 325.

(168) Тамъ же, 1839 г., кн. I, стр. 3.

(169) Тамъ же, стр. 179.

(170) Прик. Воен. Мин., 16-го Октября 1840 г., № 60.

(171) —— —— —— 23-го Января 1841 г., № 8.

(172) —— —— —— 8-го Апрѣля 1843 г., № 44, 46 и 47.

(173) —— —— —— 10-го Мая 1843 г., №№ 63.

(174) —— —— —— 2-го Января 1844 г., № 1.

(175) —— —— —— 9-го Мая 1844 г., №№ 63 и 64.

(176) —— —— —— 20-го Мая 1844 г , № 69.

(177) —— —— —— 17-го Ноября 1844 г., № 138.

(178) —— —— —— 4-го Января 1845 г., № 1.

(179) Собр. Закон. и Постановл., 1826 г., кн. I, стр. 105 и слѣд.

(180) Тамъ же, кн. IV, стр. 95.

(181) Тамъ же, 1828 г., кн. II, стр. 131 и слѣд.

(182) Свѣдѣніе, полученное отъ Коммисаріатскаго Департамента Военнаго Министерства.

(183) Собр. Закон. и Постановл., 1833 г., кн. I, стр. 419.

(184) Тамъ же, стр. 463.

Библиотека "Руниверс"

(185) Прик. Воен. Мин., 8-го Апрѣля 1843 г., №№ 44, 46 и 47.

(186) —— ——— ——— 9-го Мая 1844 г., №№ 63 и 64.

(187) —— ——— ——— 4-го Января 1845 г., № 1.

(188) Собр. Закон. и Постановл., 1826 г., кн. I, стр. 105. и слѣд.

(189) Тамъ же, кн. III, стр. 255.

(190) Тамъ же, 1827 г., кн. I, стр. 3.

(191) Полное Собраніе Законовъ Россійской Имперіи, Собраніе второе, томъ II, стр. 587, № 1222.

(192) Собр. Закон. и Постановл., 1827 г., кн. III, стр. 89.

(193) Тамъ же, кн. IV, стр. 257.

(194) Тамъ же, 1828 г., кн. I, стр. 211.

(195) Свѣдѣніе, полученное отъ Коммисаріатскаго Департамента Военнаго Министерства.

(196) Собр. Закон. и Постановл, 1828 г., кн. II, стр. 131 и слѣд., и свѣдѣніе, полученное отъ Коммисаріатскаго Департамента Военнаго Министерства.

(197) Полное Собраніе Законовъ Россійской Имперіи, Собраніе второе, томъ V, стр. 28, № 3425.

(198) Тамъ же, стр. 621, № 3725.

(199) Тамъ же, стр. 149, № 4005.

(200) Тамъ же, стр. 248, № 4064.

(201) Тамъ же, стр. 407, № 4120.

(202) Тамъ же, стр. 498, № 4188, § 2.

(203) Собр. Закон. и Постановл., 1832 г., кн. II, стр. 545.

(204) Тамъ же, 1833 г., кн. I, стр. 419.

(205) Тамъ же, стр. 435.

(206) Тамъ же, 1834 г., кн. III, стр 465.

(207) Тамъ же, 1835 г., кн. III, стр. 179.

(208) Тамъ же, 1836 г., кн. I, стр. 137.

Библиотека "Руниверс"

(209) Свѣдѣніе, полученное отъ Коммисаріатскаго Департамента Военнаго Министерства.

(210) Собр. Закон. и Постанов., 1836 г., кн. II, стр. 171.

(211) Тамъ же, 1837 г., кн. IV, стр. 325.

(212) Тамъ же, 1839 г., кн. I, стр. 3.

(213) Тамъ же, стр. 179.

(214) Прик. Воен. Мин., 16-го Октября 1840 г., № 60.

(215) —— —— —— 25-го Января 1841 г., № 8.

(216) —— —— —— 8-го Апрѣля 1843 г, №№ 44, 46 и 47.

(217) —— —— —— 10-го Мая 1843 г., № 63.

(218) —— —— —— 2-го Января 1844 г., № 1.

(219) Приказъ Дежурнаго Генерала Главнаго Морскаге Штаба, 5-го Мая 1844 года, № 644.

(220) Свѣдѣніе, полученное отъ Гвардейскаго Экипажа.

(221) Прик. Воен. Мин., 4-го Января 1845 г., № 1.

(222) — — —— —— 9-го Января 1848 г., № 8.

(223) —— —— —— 24-го Декабря 1849 г., № 133.

(224) —— —— —— 28-го Декабря 1852 г., № 147.

(225) —— —— —— 29-го Апрѣля 1854 г., № 53.

(226) Собр Закон. и Постановл., 1826 г., кн. I, стр. 105 и 125.

(227) Тамъ же, кн. II, стр. 47.

(228) Приказъ Начальника Главнаго Штаба ЕГО ИМПЕРАТОРСКАГО ВЕЛИЧЕСТВА, 22-го Октября 1826 года, № 9-й.

(229) Собр. Закон. и Постановл., 1827 г., кн. I, стр. 3.

(230) Тамъ же, кн. III, стр. 89.

(231) Тамъ же, стр. 211.

(232) Тамъ же, 1828 г, кн. II, стр. 131 и слѣд.

(333) Тамъ же, 1829 г., кн. II, стр. 221, § 12.

(234) Тамъ же, стр. 115.

Библиотека "Руниверс"

(235) Собр Закон. и Постановл., 1830 г., кн. III, стр. 179.

(236) Тамъ же, 1832 г., кн. II, стр. 545.

(237) Тамъ же, 1833 г., кн. I, стр. 419.

(238) Собр. Закон. и Постановл., до части Военнаго Управленія относящихся, 1833 года, кн. I, стр. 52, § 88, и свѣдѣнія, полученныя отъ Коммисаріатскаго Департамента Военнаго Министерства.

(239) Собр. Закон. и Постановл., 1833 г., кн. I, стр. 463.

(240) Изъ дѣлъ Коммисаріатскаго Департамента Военнаго Министерства.

(241) Собр. Закон. и Постановл., до части Военнаго Управленія относящихся, 1834 года, кн. I, стр. 46, § 9-й, и свѣдѣнія, полученныя отъ Коммисаріатскаго Департамента Военнаго Министерства.

(242) Собр. Закон. и Постановл., 1834 г., кн. III, стр. 465.

(243) Тамъ же, 1835 г., кн. II, стр. 9, § 2, и свѣдѣнія, полученныя отъ Коммисаріатскаго Департамента Военнаго Министерства.

(244) Собр. Закон. и Постановл., 1835 г., кн.III, стр. 179.

(245) Тамъ же, 1836 г., кн. I, стр. 137.

(246) Тамъ же, кн. II, стр. 171.

(247) Тамъ же, стр. 209.

(248) Тамъ же, кн. IV, стр. 157.

(249) Тамъ же, 1837 г., кн. I, стр. 353.

(250) Тамъ же, кн. III, стр. 47.

(251) Тамъ же, кн. IV, стр. 325.

(252) Тамъ же, 1838 г., кн. I, стр. 19.

(253) Тамъ же, 1839 г., кн. I, стр. 3.

(254) Тамъ же, стр. 179.

(255) Прик. Воен. Мин., 23-го Января 1841 г., № 8.

(256) —— —— —— 8-го Апрѣля 1843 г., №№ 44, 46 и 47.

(257) —— —— —— 10-го Мая 1843 г., № 63.

Библиотека "Руниверс"

(258) Прик. Воен. Мин., 8-го Января 1844 г., № 3.

(259) —— —— —— 9-го Мая 1844 г., №№ 63 и 64.

(260) —— —— —— 4-го Января 1845 г., № 1.

(261) —— —— —— 9-го Августа 1845 г., № 101.

(262) Собр. Закон. и Постановл., 1826 г., кн. I, стр. 108—110.

(263) Тамъ же, кн. II, стр. 75.

(264) Тамъ же, 1827 г., кн. I, стр. 3.

(265) Тамъ же, кн. II, стр. 169.

(266) Тамъ же, кн. III, стр. 89.

(267) Свѣдѣнія, полученныя изъ Коммисаріатскаго Департамента Военнаго Министерства.

(268) Собр. Закон. и Постановл., 1827 г., кн. IV, стр. 17—19.

(269) Тамъ же, стр. 157—159, и свѣдѣнія, полученныя изъ Коммисаріатскаго Департамента Военнаго Министерства.

(270) Тамъ же, 1828 г., кн. I, стр. 131, и Высочайше утвержденные образцы, хранящіеся при Коммисаріатскомъ Департаментѣ Военнаго Министерства.

(271) Собр. Закон. и Постановл., 1828 г., кн. II, стр. 131 и слѣд.

(272) Тамъ же, кн. IV, стр. 47.

(273) Тамъ же, стр. 107.

(274) Изъ дѣлъ Коммисаріатскаго Департамента Военнаго Министерства.

(275) Тѣ же свѣдѣнія.

(276) Собр. Закон. и Постановл., 1830 г., кн. III, стр. 217.

(277) Изъ дѣлъ Коммисаріатскаго Департамента Военнаго Министерства.

(278) Собр. Закон. и Постановл., 1832 г., кн. III, стр. 329.

(279) Тамъ же, стр. 485.

(280) Тамъ же, стр. 487.

Библиотека "Руниверс"

(281) Изъ дѣлъ Коммисаріатскаго Департамента Военнаго Министерства.

(282) Свѣдѣнія, полученныя изъ Коммисаріатскаго Департамента Военнаго Министерства.

(283) Собр. Закон. и Постановл., 1834 г., кн. II, стр. 233.

(284) Тамъ же, стр. 237.

(285) Тамъ же, стр. 245 — 247.

(286) Тамъ же, стр. 209.

(287) Тамъ же, кн. IV, стр. 141.

(288) Тамъ же, стр. 257.

(289) Тамъ же, 1835 г., кн. I, стр. 137.

(290) Тамъ же, стр. 367.

(291) Тамъ же, кн. II, стр. 283.

(292) Тамъ же, кн. III, стр. 175—178.

(293) Тамъ же, кн. IV, стр. 55.

(294) Тамъ же, 1836 г., кн. I, стр. 137 — 139.

(295) Тамъ же, кн. II, стр. 171.

(296) Тамъ же, стр. 173.

(297) Тамъ же, кн. IV, стр. 153 и 154.

(298) Тамъ же, 1837 г., кн. I, стр. 133.

(299) Тамъ же, стр. 55.

(300) Тамъ же, кн. III, стр. 47.

(301) Тамъ же, кн. IV, стр. 325.

(302) Тамъ же, 1838 г., кн. I, стр. 329.

(303) Тамъ же, 1839 г., кн. I, стр. 3.

(304) Прик. Воен. Министра, 23-го Января 1841 г., № 8.

(305) Свѣдѣнія, полученныя отъ Артиллерійскаго Департамента Военнаго Министерства, и Высочайше утвержденный образецъ сабли.

(306) Прик. Воен. Мин., 8-го Апрѣля 1843 г., №№ 66 и 67.

Библиотека "Руниверс"

(307) Прик. Воен. Мин, 10-го Мая 1843 г., № 63.

(308) —— —— —— 2-го Января 1844 г., № 1.

(309) —— —— —— 9-го Мая 1844 г., №№ 63 и 64.

(310) —— —— —— 4-го Января 1845 г., № 1.

(311) Собр. Закон. и Постановл., 1826 г., кн. I, стр. 105 и 152.

(312) Тамъ же, кн. II, стр. 47.

(313) Тамъ же, кн. III, стр. 255.

(314) Тамъ же, стр. 153.

(315) Тамъ же, кн. III, стр. 89.

(316) Тамъ же, 1828 г., кн. I, стр. 211.

(317) Тамъ же, кн. II, стр 131 и слѣд.

(318) Тамъ же, 1829 г., кн. II, стр. 221, § 12.

(319) Тамъ же, стр. 107.

(320) Тамъ же, стр. 115.

(321) Тамъ же, 1830 г., кн. III, стр. 179.

(322) Тамъ, же, 1832 г., кн. II, стр. 545.

(323) Тамъ же, 1833 г., кн. I, стр. 419.

(324) Тамъ же, стр. 463, и свѣдѣніе, полученное въ Коммисаріатскомъ Департаментѣ Военнаго Министерства.

(325) Свѣдѣніе, полученное въ Артиллерійскомъ Департаментѣ Военнаго Министерства, и Высочайше утвержденный образецъ тесака.

(326) Собр. Закон. и Постановл., 1834 г, кн. II, стр. 243.

(327) Тамъ же, стр. 257.

(328) Тамъ же, стр. 163.

(329) Тамъ же, кн. III, стр. 465.

(330) Тамъ же, 1835 г., кн. III, стр. 179.

(331) Тамъ же, 1836 г., кн. I, стр. 137.

(332) Тамъ же, кн. II, стр. 209.

(333) Тамъ же, 1837 г., кн. I, стр. 353.

(334) Тамъ же, кн. III, стр. 47.

Библиотека "Руниверс"

(335) Собр. Закон и Постановл., 1837 г., кн. IV, стр. 325.

(336) Тамъ же, 1839 г., кн. I, стр. 3.

(337) Тамъ же, стр. 179.

(338) Прик. Воен. Мин., 23-го Января 1841 г., № 8.

(339) —— —— —— 8-го Апрѣля 1843 г., № 46.

(340) —— —— —— 2-го Января 1844 г., № 1.

(441) —— —— —— 9-го Мая 1844 г., №№ 63 и 64.

(342) —— —— —— 20-го Мая 1844 г., № 69.

(343) —— —— —— 4-го Января 1845 г., № 1.

(344) —— —— —— 4-го Августа 1845 г., № 101.

(345) Собр. Закон. и Постановл., 1826 г., кн I, стр. 105 и 125.

(346) Тамъ же, кн. II, стр. 47.

(347) Тамъ же, кн. III, стр. 255.

(348) Тамъ же, стр. 153.

(349) Тамъ же, стр. 89.

(350) Тамъ же, 1828 г., кн. I, стр. 211.

(351) Тамъ же, кн. II, стр. 131 и слѣд.

(352) Тамъ же, стр. 107.

(353) Тамъ же, стр. 115.

(354) Тамъ же, 1830 г., кн. III, стр. 179.

(355) Тамъ же, 1832 г., кн. II, стр. 545.

(356) Тамъ же, 1833 г., кн. I, стр. 419.

(357) Тамъ же, стр. 463, и свѣдѣніе, полученное въ Коммисаріатскомъ Департаментѣ Военнаго Министерства.

(358) Свѣдѣніе, полученное въ Артиллерійскомъ Департаментѣ Военнаго Министерства, и Высочайше утвержденный образецъ тесака.

(359) Собр. Закон. и Постановл., 1834 г., кн. III, стр. 465.

(360) Тамъ же, 1835 г., кн. III, стр. 179.

(361) Тамъ же, 1836 г., кн. I, стр. 137.

Библиотека "Руниверс"

(362) Собр. Закон. и Постановл., 1836 г., кн. II, стр. 171.
(363) Тамъ же, стр. 209.
(364) Тамъ же, 1837 г., кн. I, стр. 353.
(365) Тамъ же, кн. III, стр. 47.
(366) Тамъ же, кн. IV, стр. 325.
(367) Тамъ же, 1839 г., кн. I, стр. 3.
(368) Тамъ же, стр. 179.
(369) Прик. Воен. Мин., 23-го Января 1841 г., № 8.
(370) —— —— —— 8-го Апрѣля 1843 г., № 46.
(371) —— —— —— 2-го Января 1844 г., № 1.
(372) —— —— —— 9-го Мая 1844 г., №№ 63 и 64.
(373) —— —— —— 20-го Мая 1844 г., № 69.
(374) —— —— —— 4-го Января 1845 г., № 1.
(375) —— —— —— 4-го Августа 1845 г., № 101.

КОНЕЦЪ

ПРИЛОЖЕНІЯМЪ КЪ ДВАДЦАТЬ ШЕСТОЙ ЧАСТИ.

Библиотека "Руниверс"

Библиотека "Руниверс"

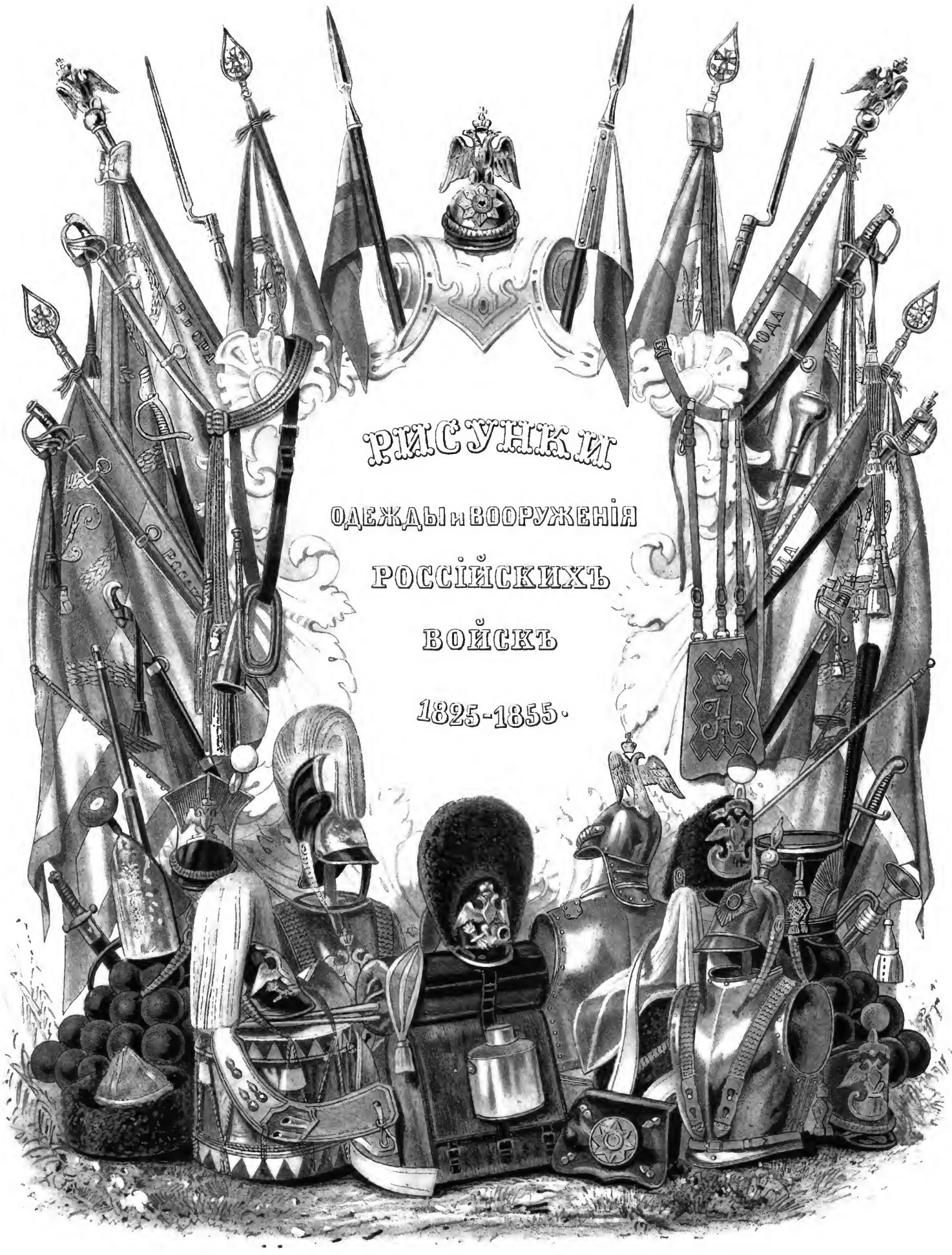

РИСУНКИ

ОДЕЖДЫ и ВООРУЖЕНІЯ

РОССІЙСКИХЪ

ВОЙСКЪ

1825-1855.

Библиотека "Руниверс"

Библиотека "Руниверс"

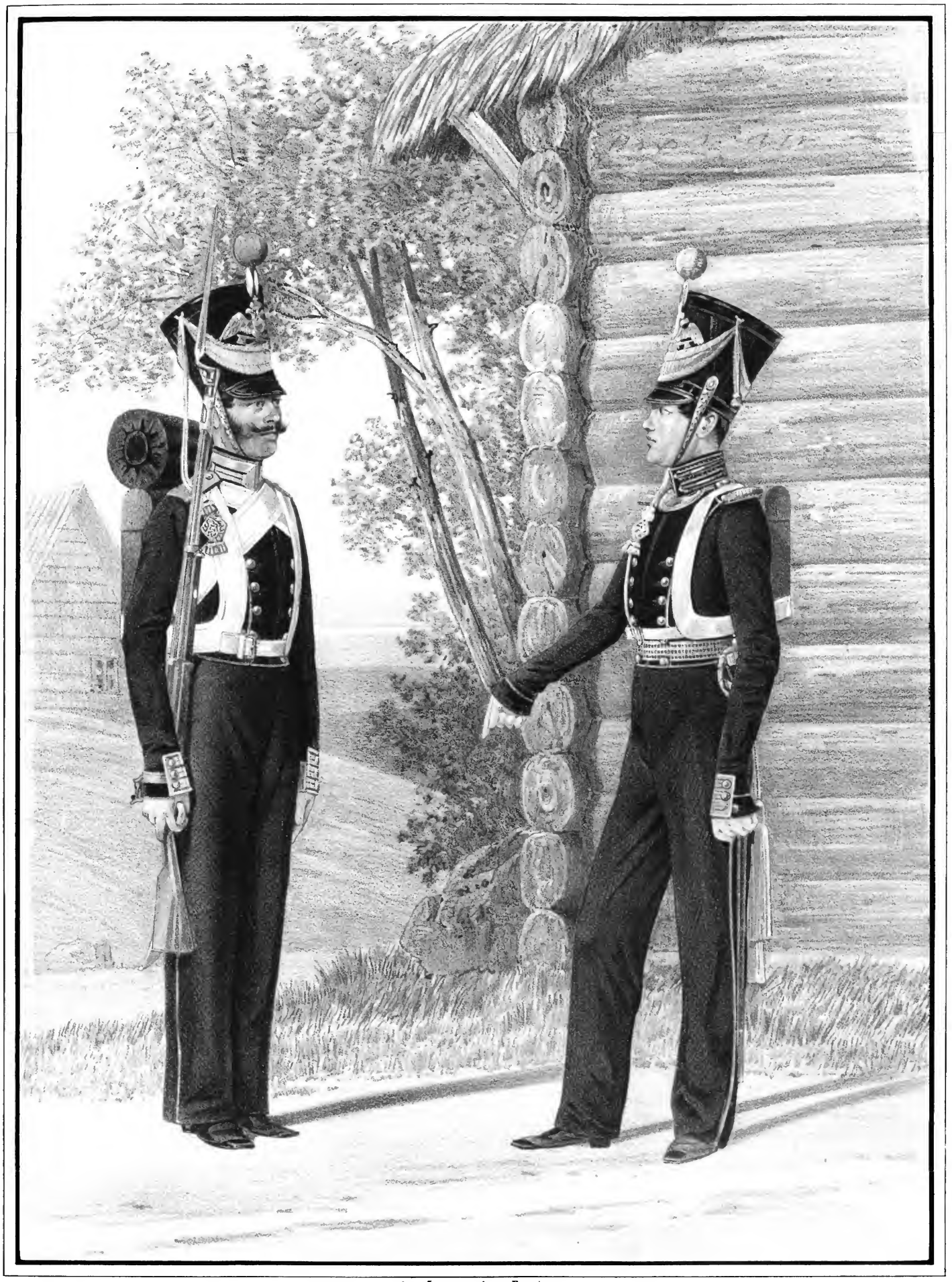

Imp Lemercier, Paris.

УНТЕРЪ-ОФИЦЕРЪ и ОБЕРЪ-ОФИЦЕРЪ

Л. Гв. Сапернаго батальона.

1826-1828.

Библиотека "Руниверс"

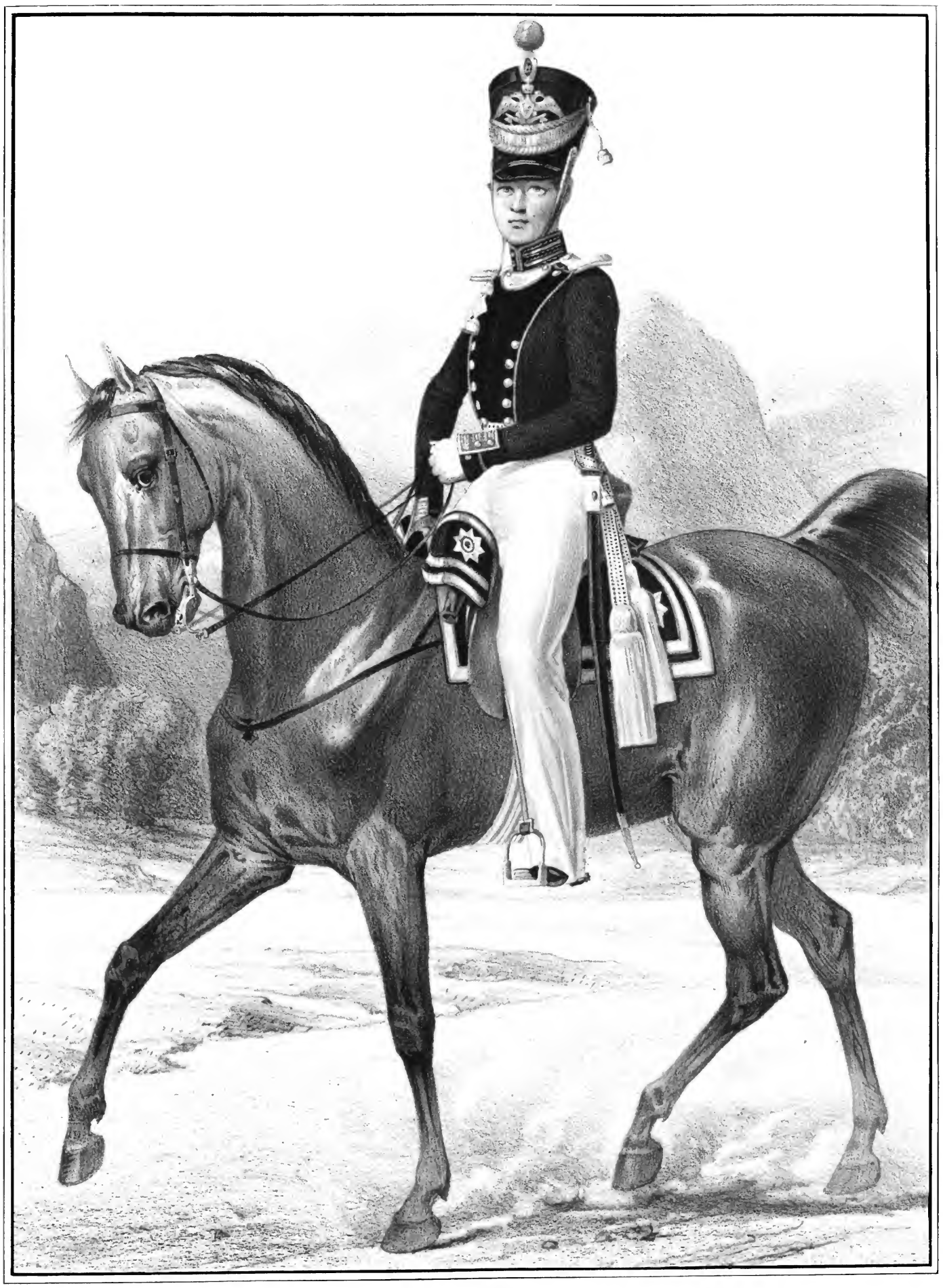

Imp Lemercier Paris

АДЪЮТАНТЪ

Л. Гв. Сапернаго баталіона,

1826-1828.

Библиотека "Руниверс"

Imp. Lemercier, Paris

ГОРНИСТЪ и ОБЕРЪ-ОФИЦЕРЪ

Л. Гв. Сапернаго баталіона.

1828-1855.

Библиотека "Руниверс"

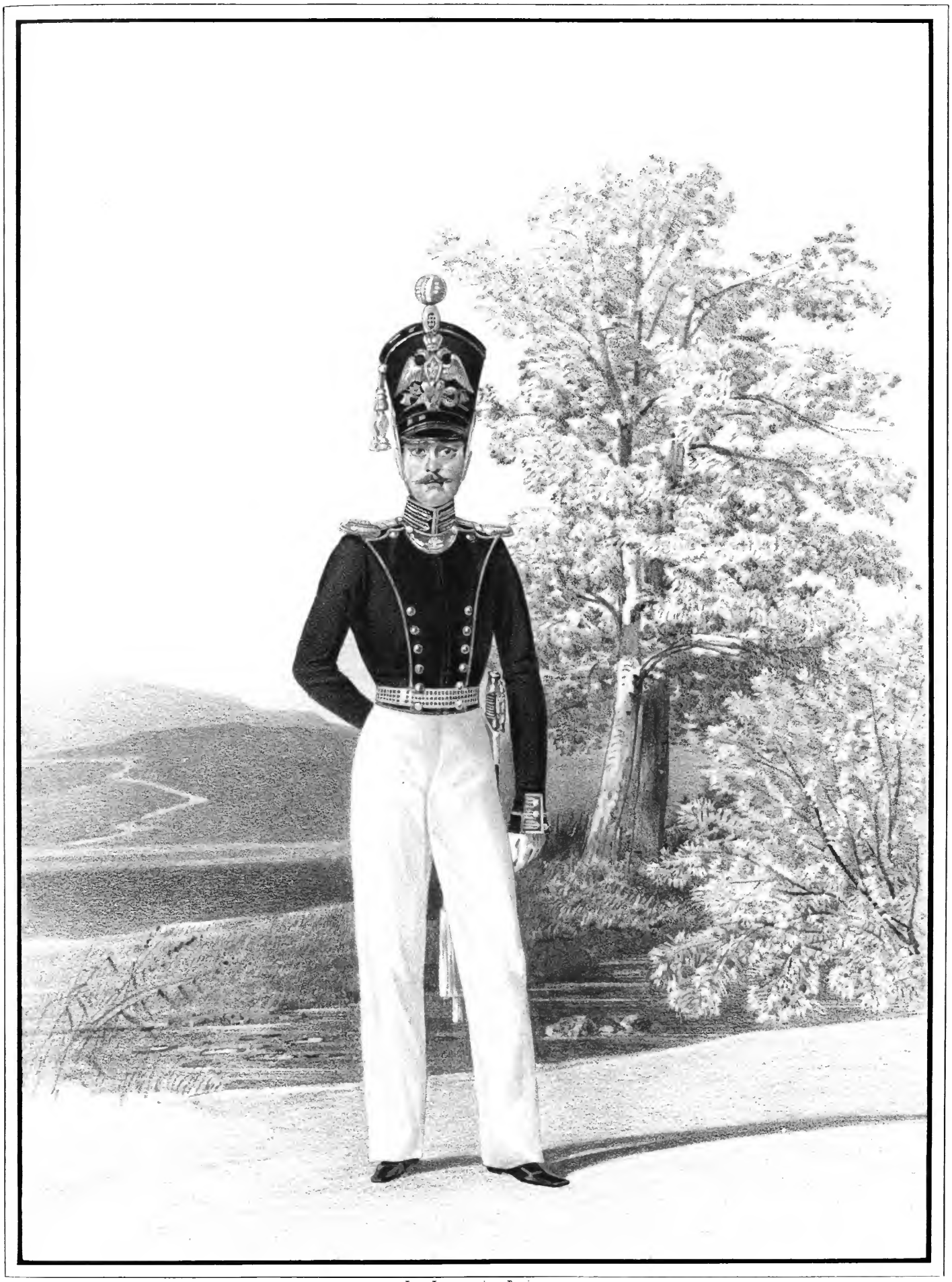

Imp. Lemercier, Paris.

ОБЕРЪ-ОФИЦЕРЪ

Л. Гв. Сапернаго баталіона,

1855.

Библиотека "Руниверс"

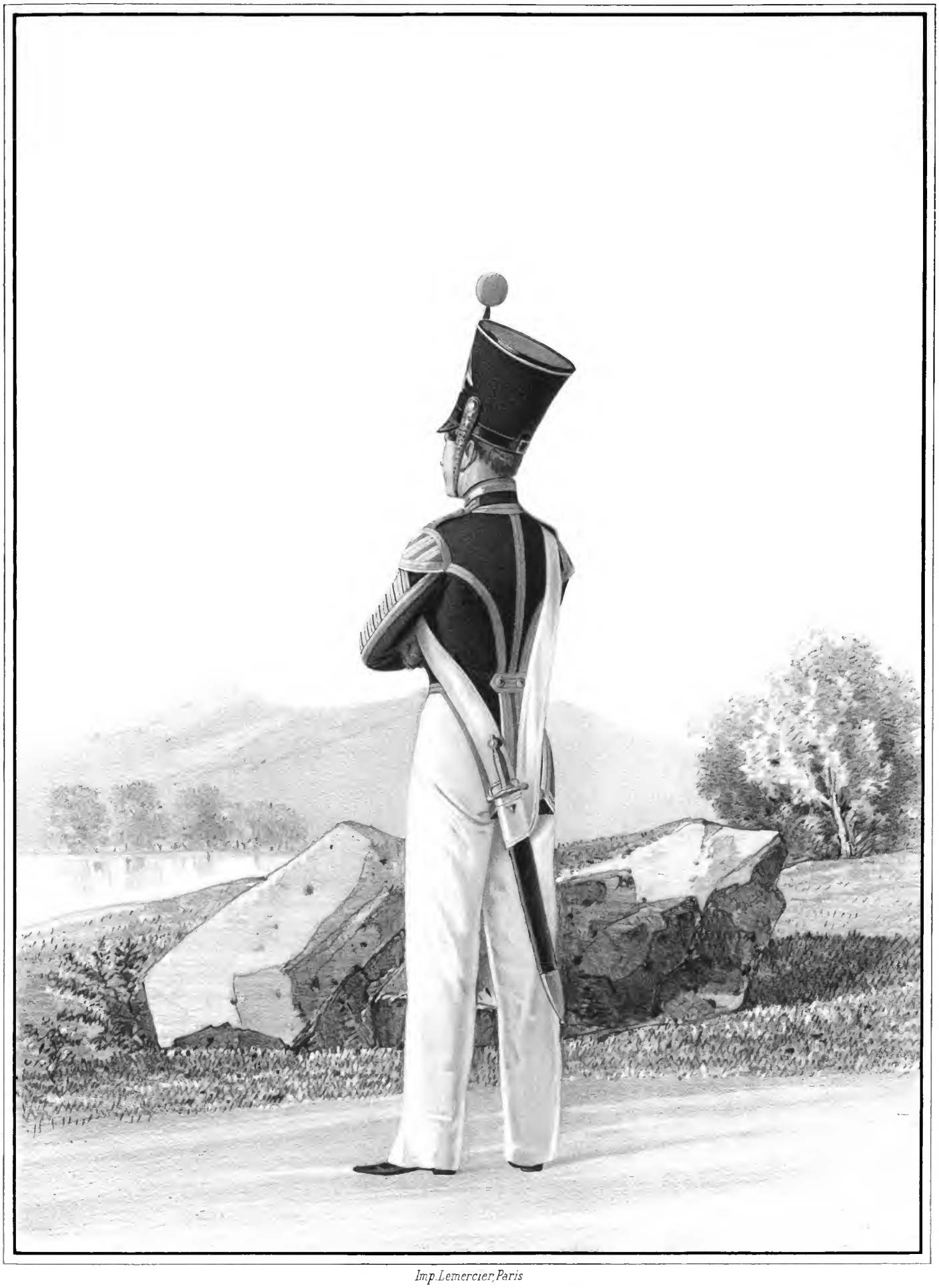

Imp. Lemercier, Paris

БАРАБАНЩИКЪ

Л. Гв. Сапернаго баталіона,

1834-1843.

Библиотека "Руниверс"

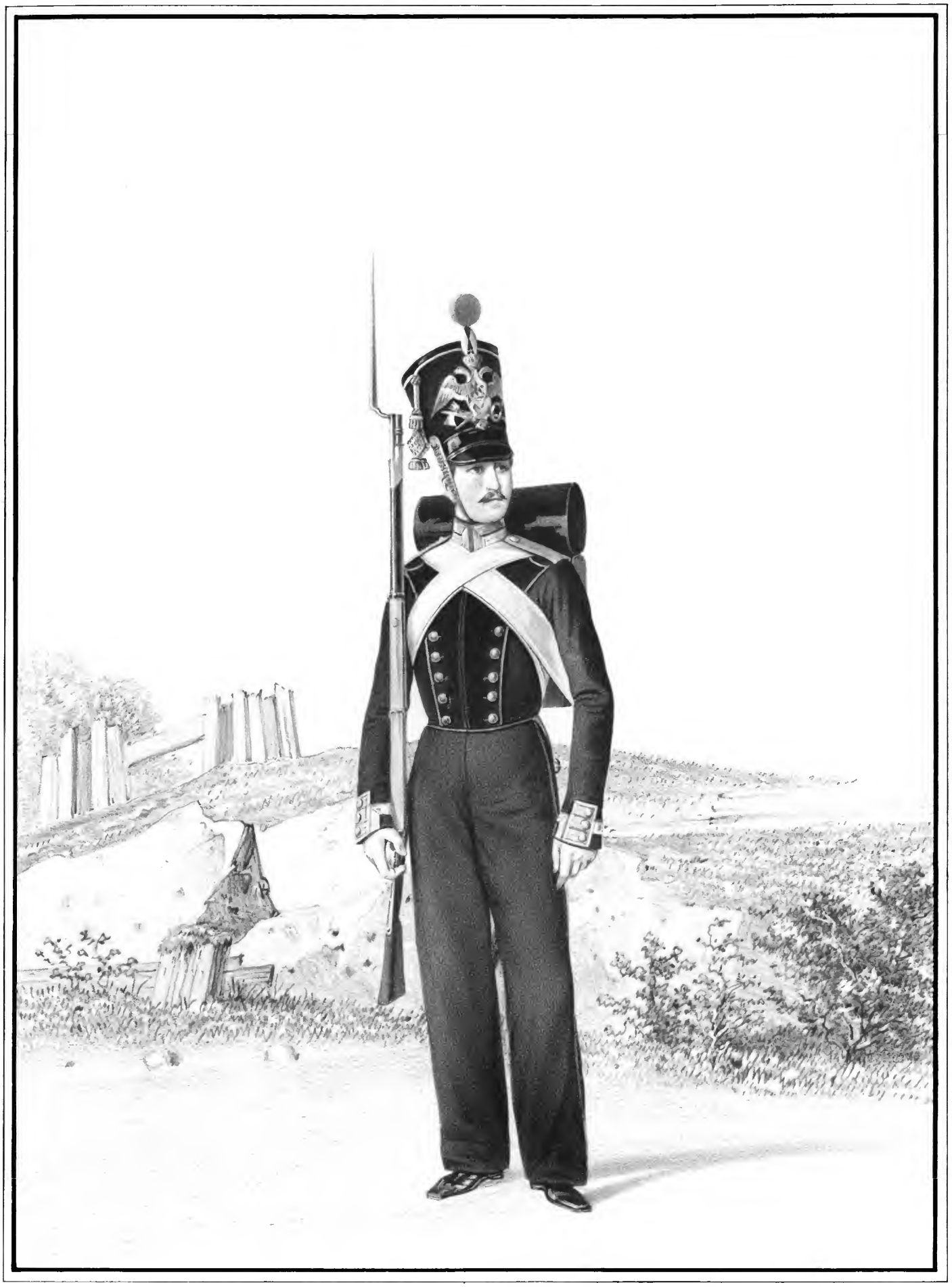

Imp. Lemercier, Paris.

УНТЕРЪ-ОФИЦЕРЪ

Л. Гв. Сапернаго баталіона,

1834 - 1843.

Библиотека "Руниверс"

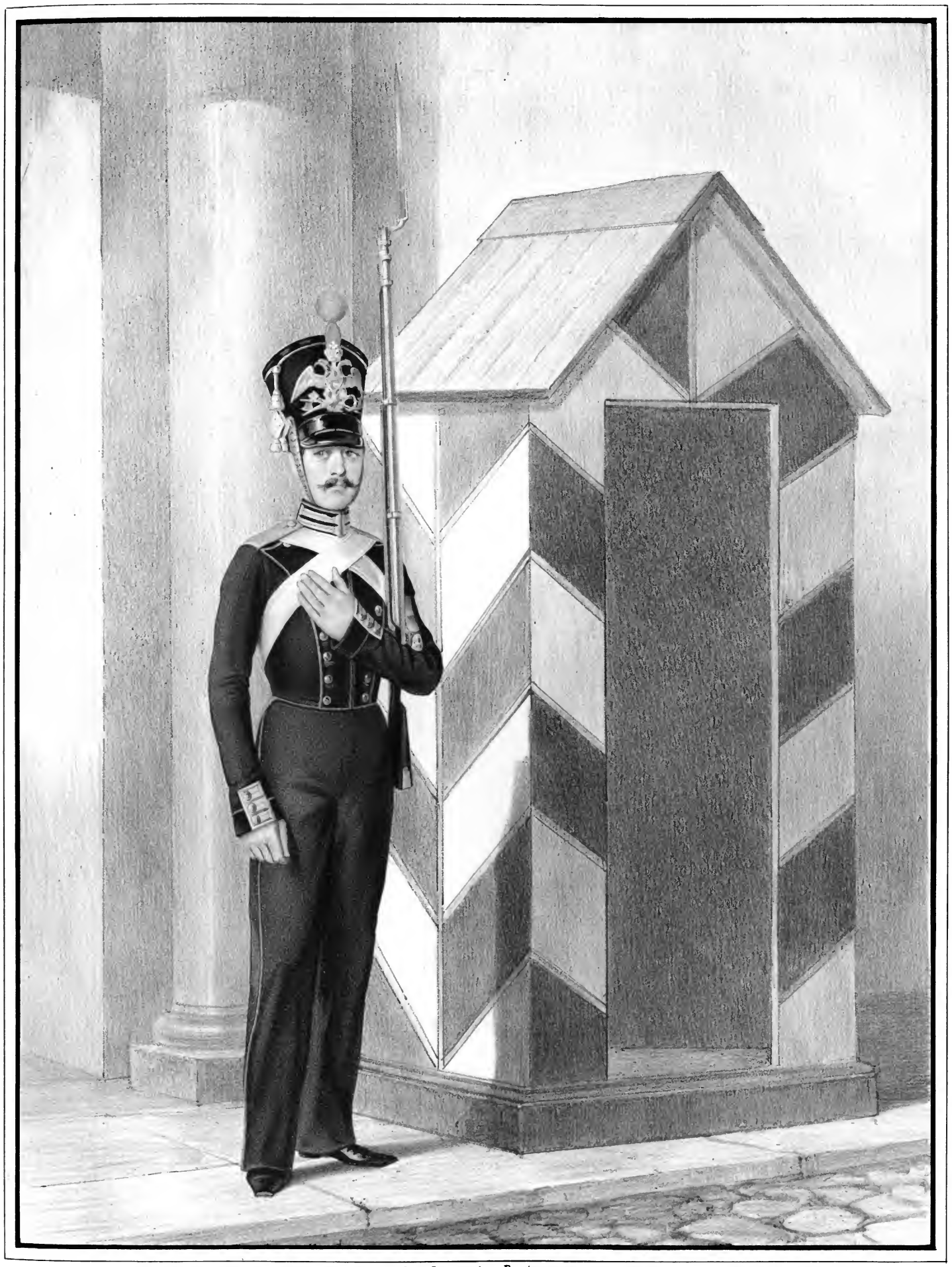

Imp. Lemercier, Paris.

РЯДОВОЙ

Л. Гв. Сапернаго баталіона,

1843 и 1844.

Библиотека "Руниверс"

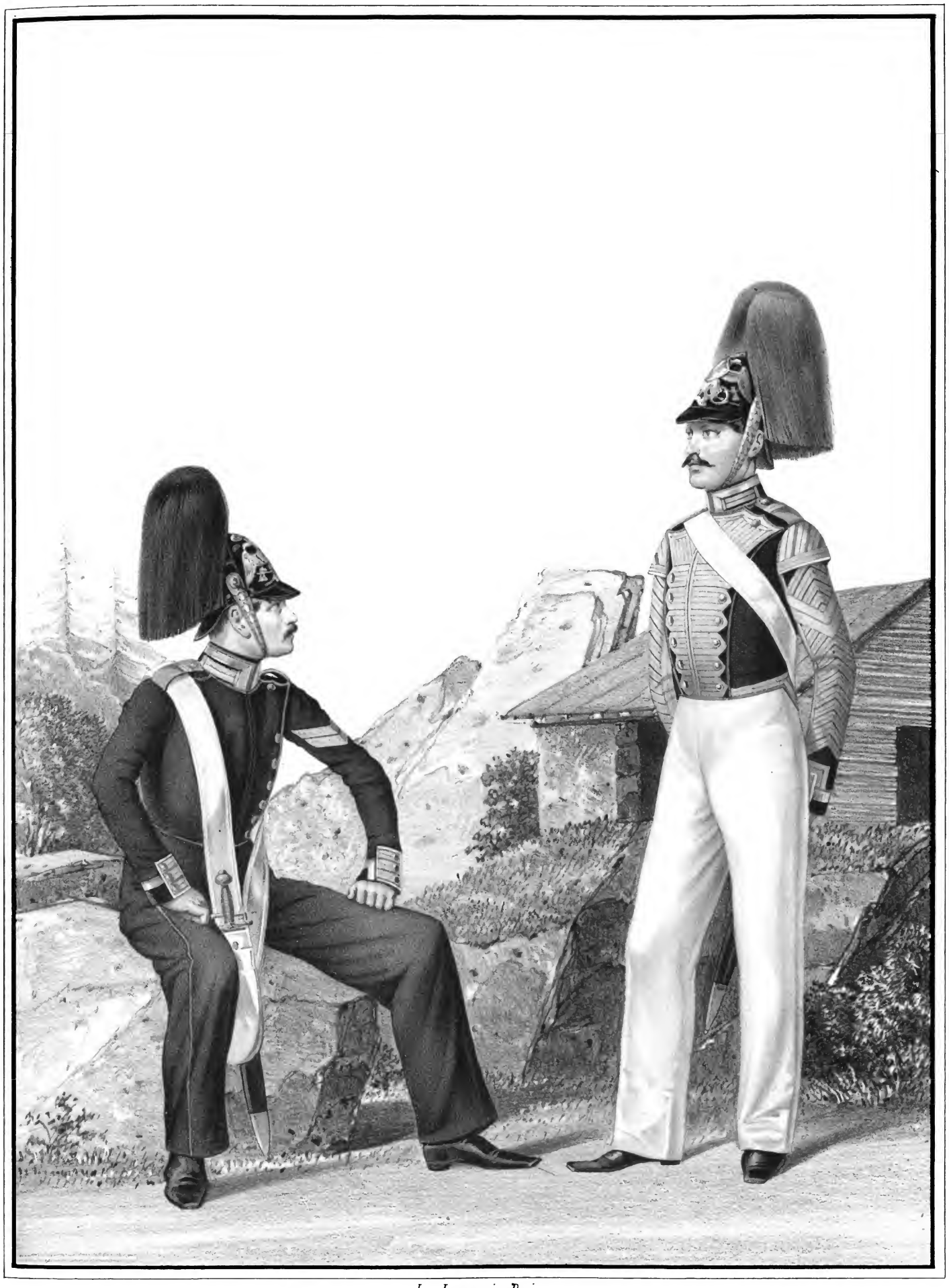

Imp. Lemercier, Paris

УНТЕРЪ - ОФИЦЕРЪ и МУЗЫКАНТЪ

Л. Гв. Сапернаго баталіона,

1844 - 1849.

Библиотека "Руниверс"

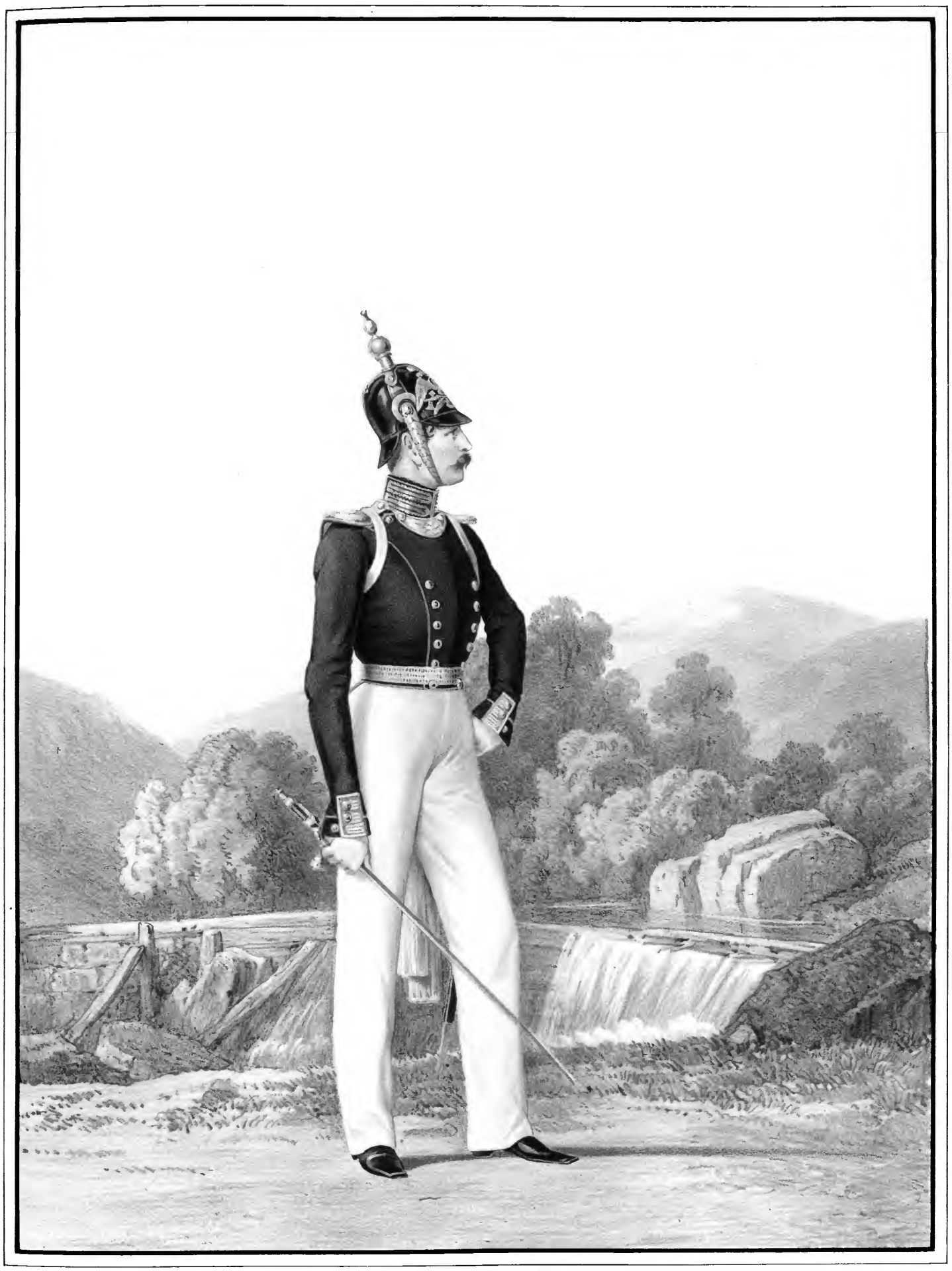

Imp Lemercier, Paris

ОБЕРЪ-ОФИЦЕРЪ

Л. Гв. Сапернаго баталіона,

1845-1849.

Библиотека "Руниверс"

Imp. Lemercier. Paris.

УНТЕРЪ-ОФИЦЕРЪ

Л. Гв. Конно-Пионернаго эскадрона,

1827-1829.

Библиотека "Руниверс"

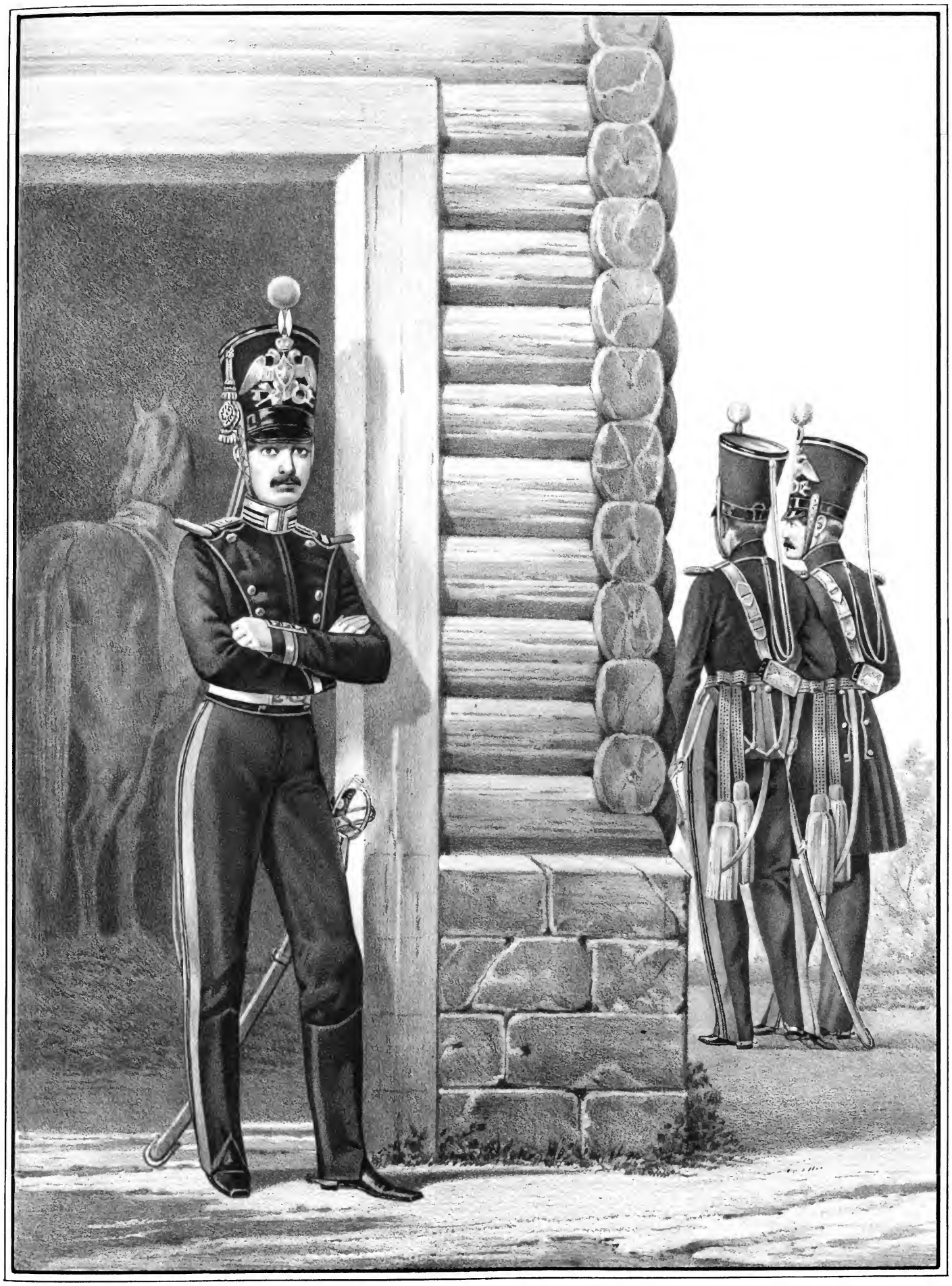

Imp. Lemercier Paris.

УНТЕРЪ-ОФИЦЕРЪ и ОБЕРЪ-ОФИЦЕРЪ I

. Л. Гв. Конно-Пионернаго эскадрона.

1829-1841.

Библиотека "Руниверс"

Imp. Lemercier, Paris

ТРУБАЧЪ

Л. Гв. Конно-Піонернаго эскадрона,

1841-1843.

Библиотека "Руниверс"

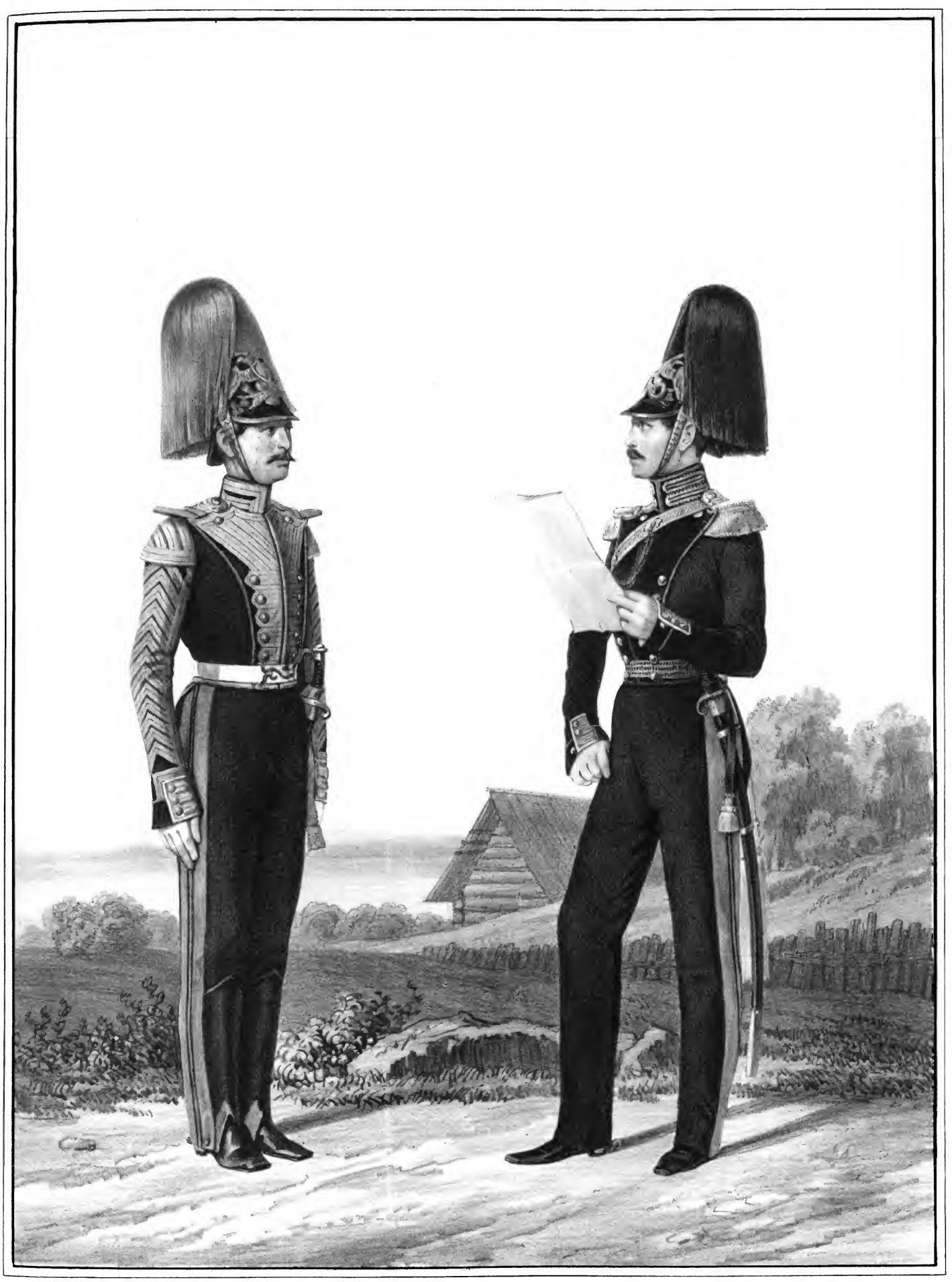

Imp. Lemercier, Paris.

ТРУБАЧЬ и ШТАБЪ ОФИЦЕРЪ

Л.Гв. Конно-Піонернаго Эскадрона,

1844-1849.

(*Примѣчаніе: 28 Сентября 1845 года Л.Гв. Конно-Піонерный Эскадронъ наименованъ Дивизіоннымъ.*)

Библиотека "Руниверс"

Imp. Lemercier, Paris

ШТАБЪ-ОФИЦЕРЪ

Л. Гв. Конно-Піонернаго дивизіона,

1845-1849.

Библиотека "Руниверс"

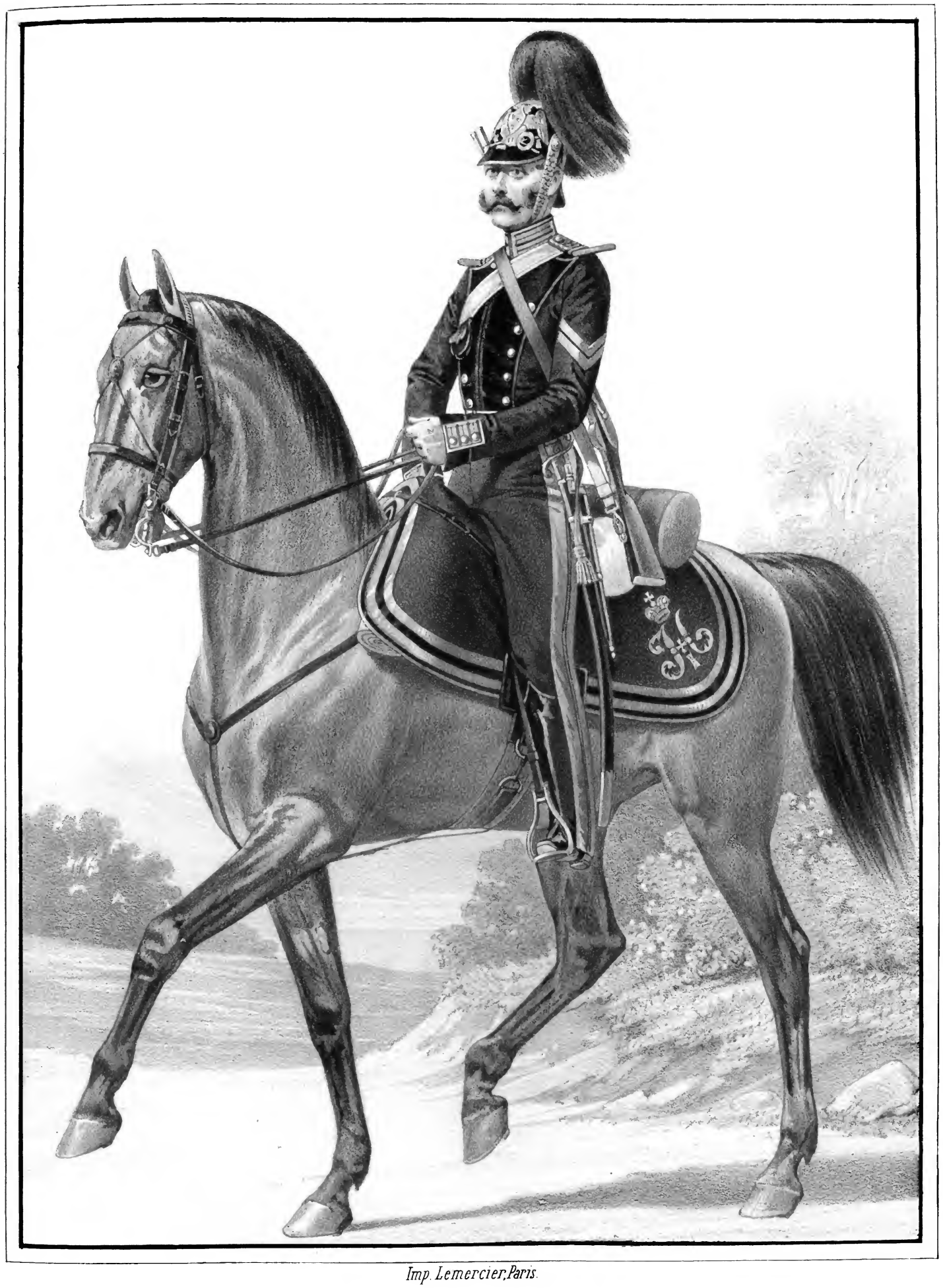

Imp. Lemercier, Paris.

РЯДОВОЙ

Л. Гв. Конно-Піонернаго дивизіона,

1846-1855.

Библиотека "Руниверс"

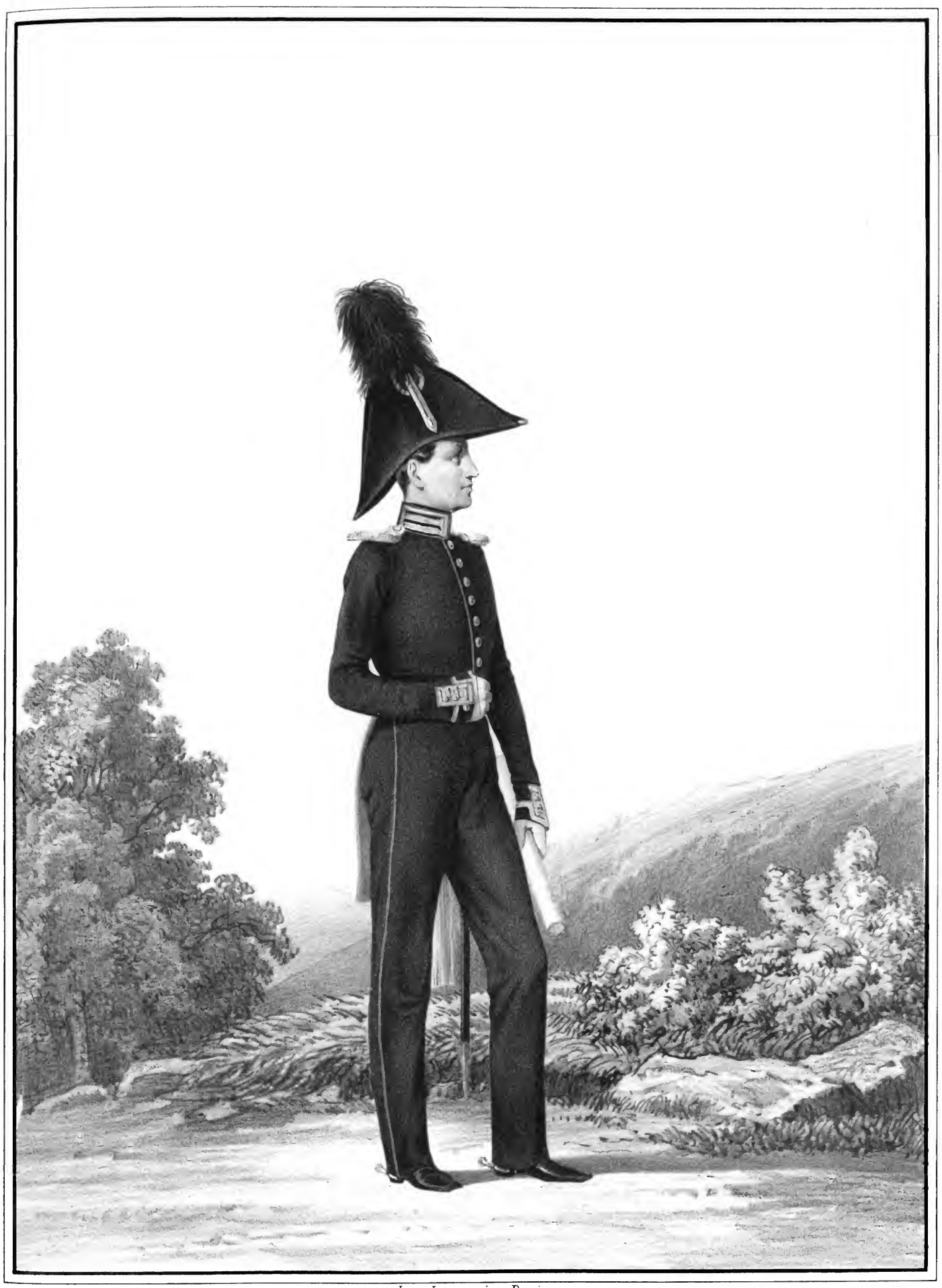

Imp. Lemercier, Paris.

ОБЕРЪ-ОФИЦЕРЪ

Гвардейскихъ Инженеровъ,

1826-1846.

Библиотека "Руниверс"

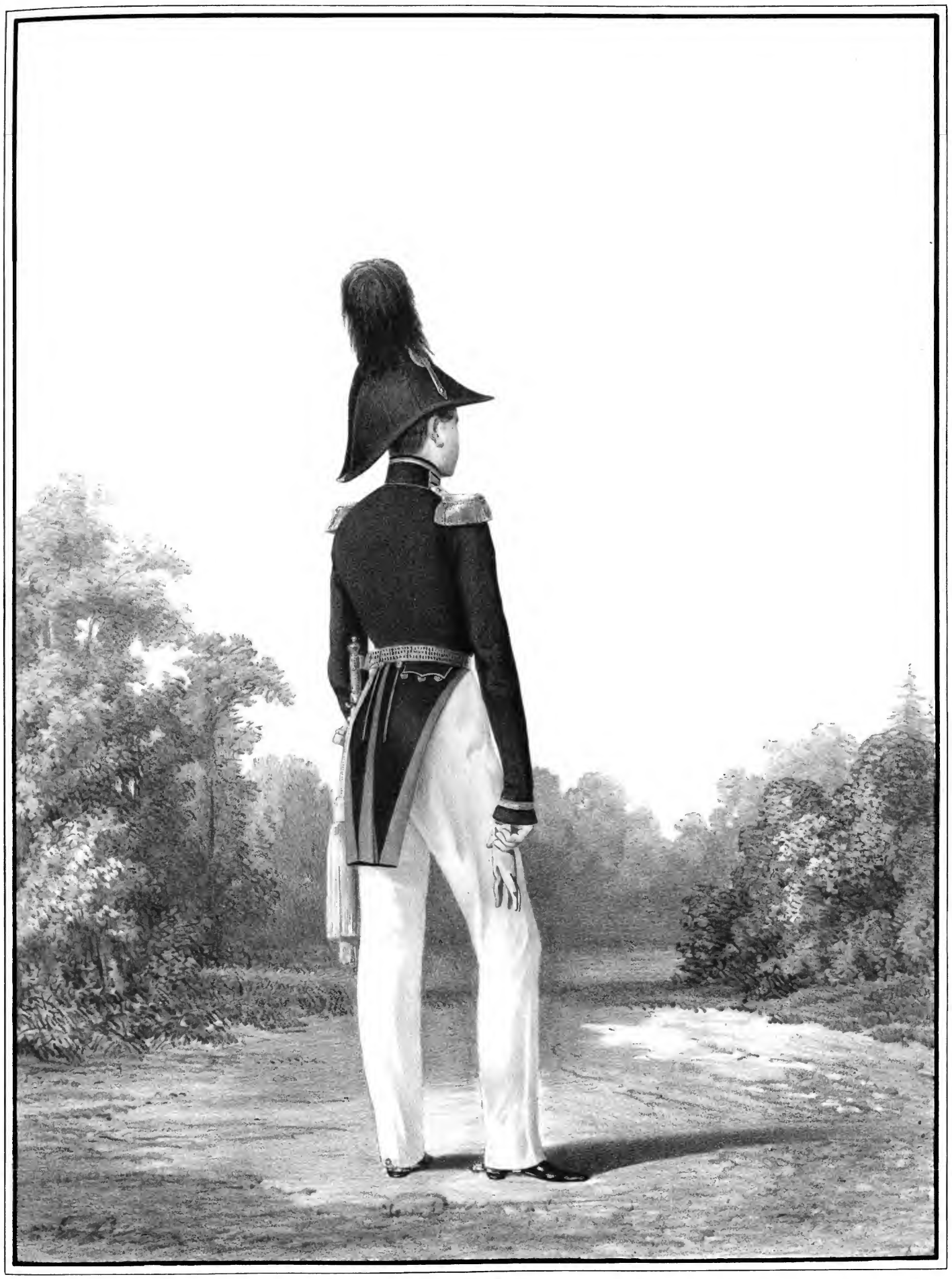

imp. Lemercier. Paris.

ШТАБЪ-ОФИЦЕРЪ

Гвардейскихъ Инженеровъ.

1826 1846.

Библиотека "Руниверс"

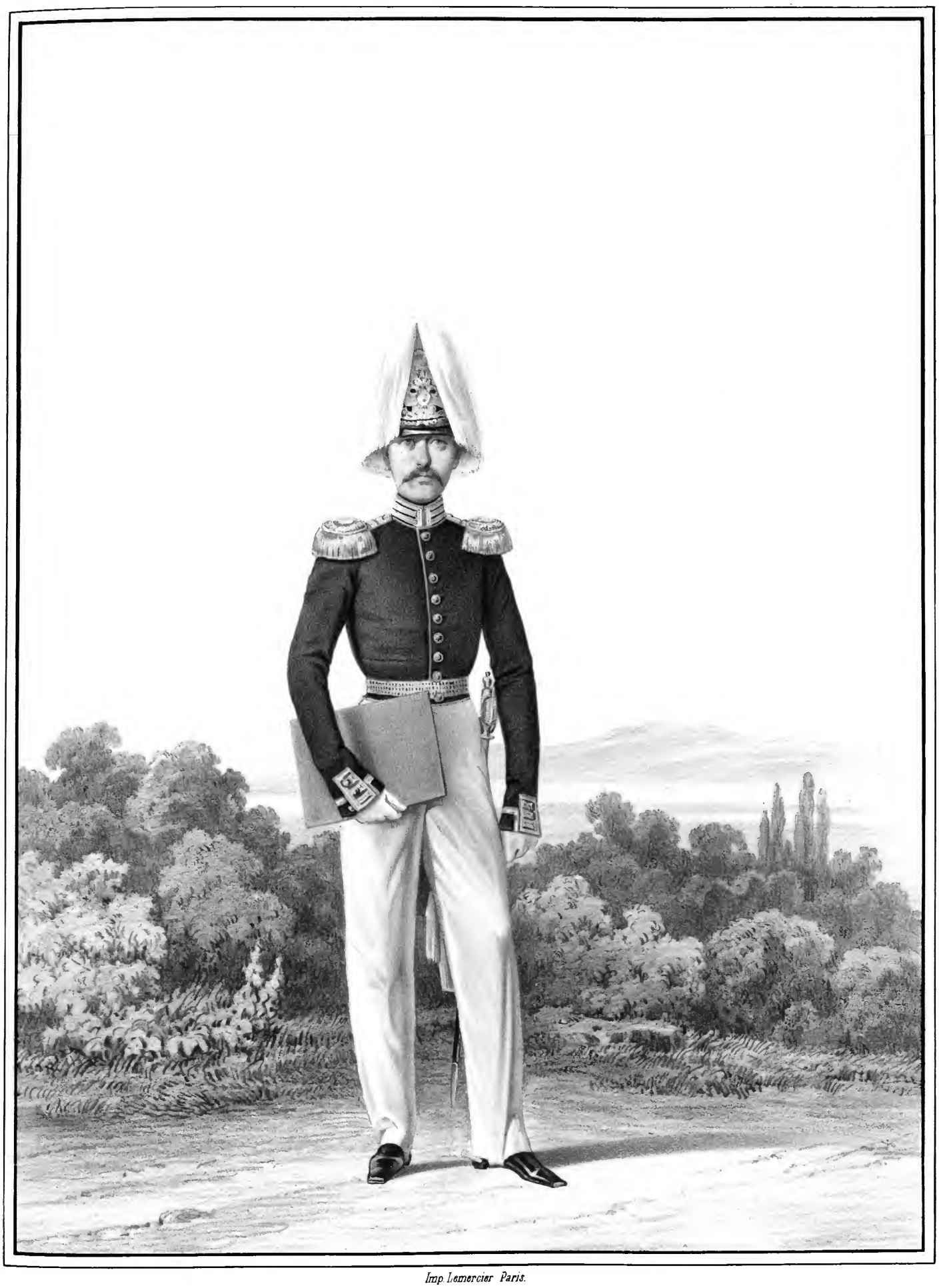

Imp. Lemercier Paris.

ШТАБЪ - ОФИЦЕРЪ

Гвардейскихъ Инженеровъ,

1846-1849.

Библиотека "Руниверс"

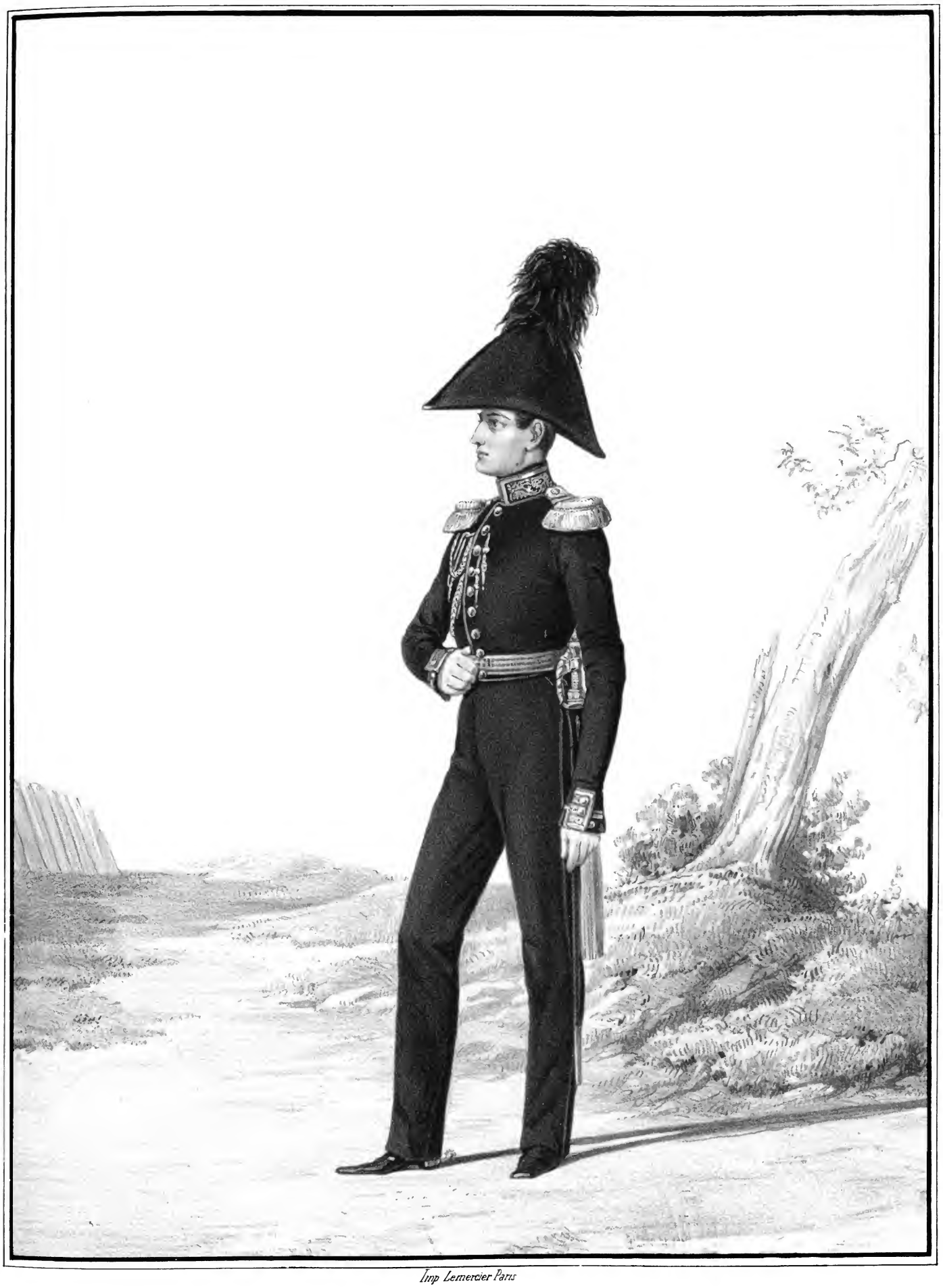

Imp Lemercier Paris

ШТАБЪ-ОФИЦЕРЪ

Гвардейскаго Генеральнаго Штаба,

1826-1844.

Библиотека "Руниверс"

Imp. Lemercier, Paris.

ОБЕРЪ-ОФИЦЕРЪ

Гвардейскаго Генеральнаго Штаба.

1826-1844.

Библиотека "Руниверс"

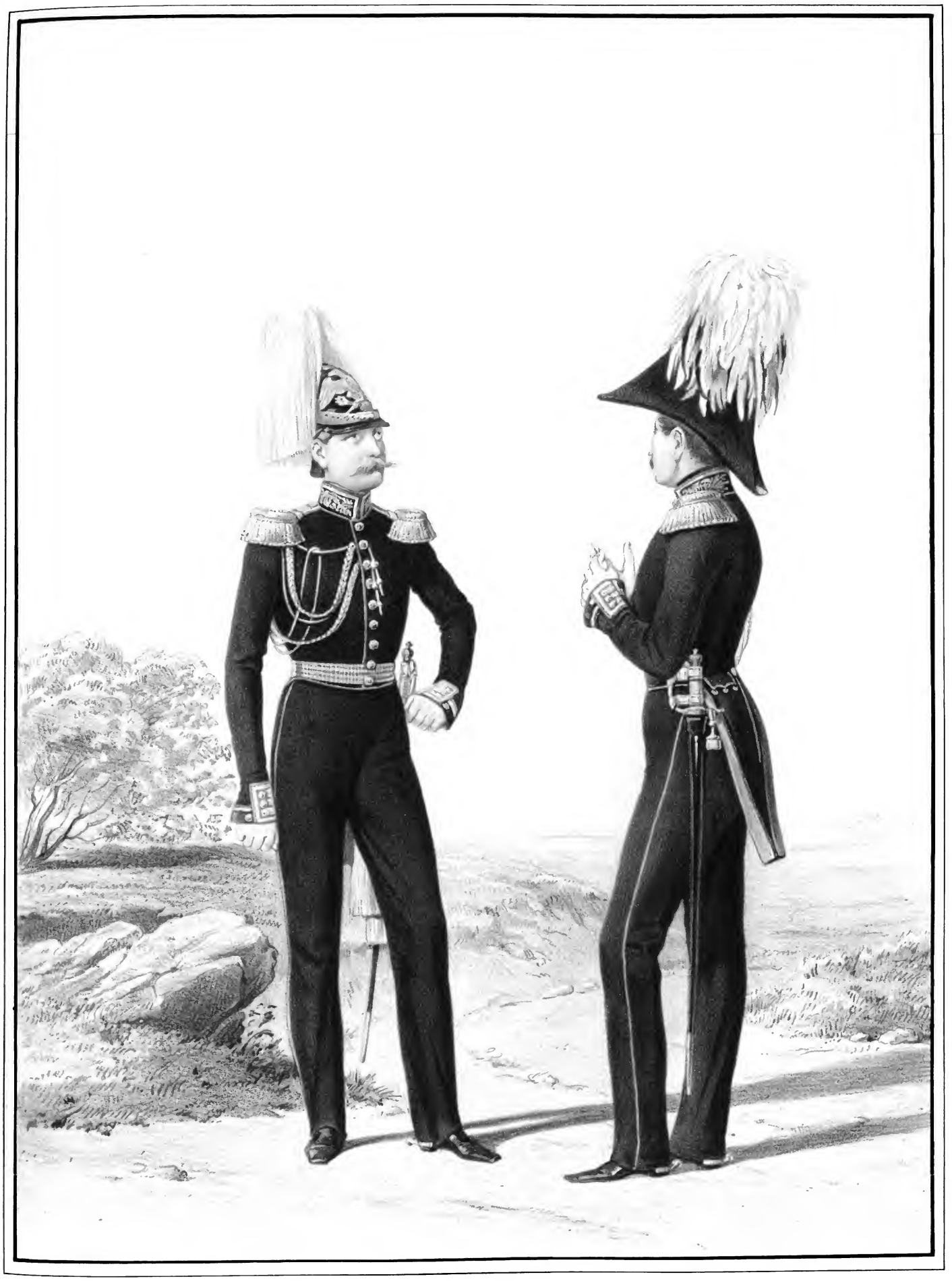

Imp. Lemercier Paris.

ГЕНЕРАЛЫ

Гвардейскаго Генеральнаго Штаба.

1844.

Библиотека "Руниверс"

Imp. Lemercier Paris

ШТАБЪ - ОФИЦЕРЪ

Гвардейскаго Генеральнаго Штаба,

1845-1849.

Библиотека "Руниверс"

Imp. Lemercier, Paris

ОБЕРЪ-ОФИЦЕРЪ

Гвардейскаго Генеральнаго Штаба;

1849-1855.

Библиотека "Руниверс"

Imp. Lemercier, Paris.

УНТЕРЪ-ОФИЦЕРЪ и РЯДОВОЙ

Л. Гв. Гарнизоннаго баталіона,

1826-1828.

Библиотека "Руниверс"

Im. Lemercier, Paris.

ОБЕРЪ-ОФИЦЕРЪ

Л. Гв. Гарнизоннаго баталіона,

1826-1828.

Библиотека "Руниверс"

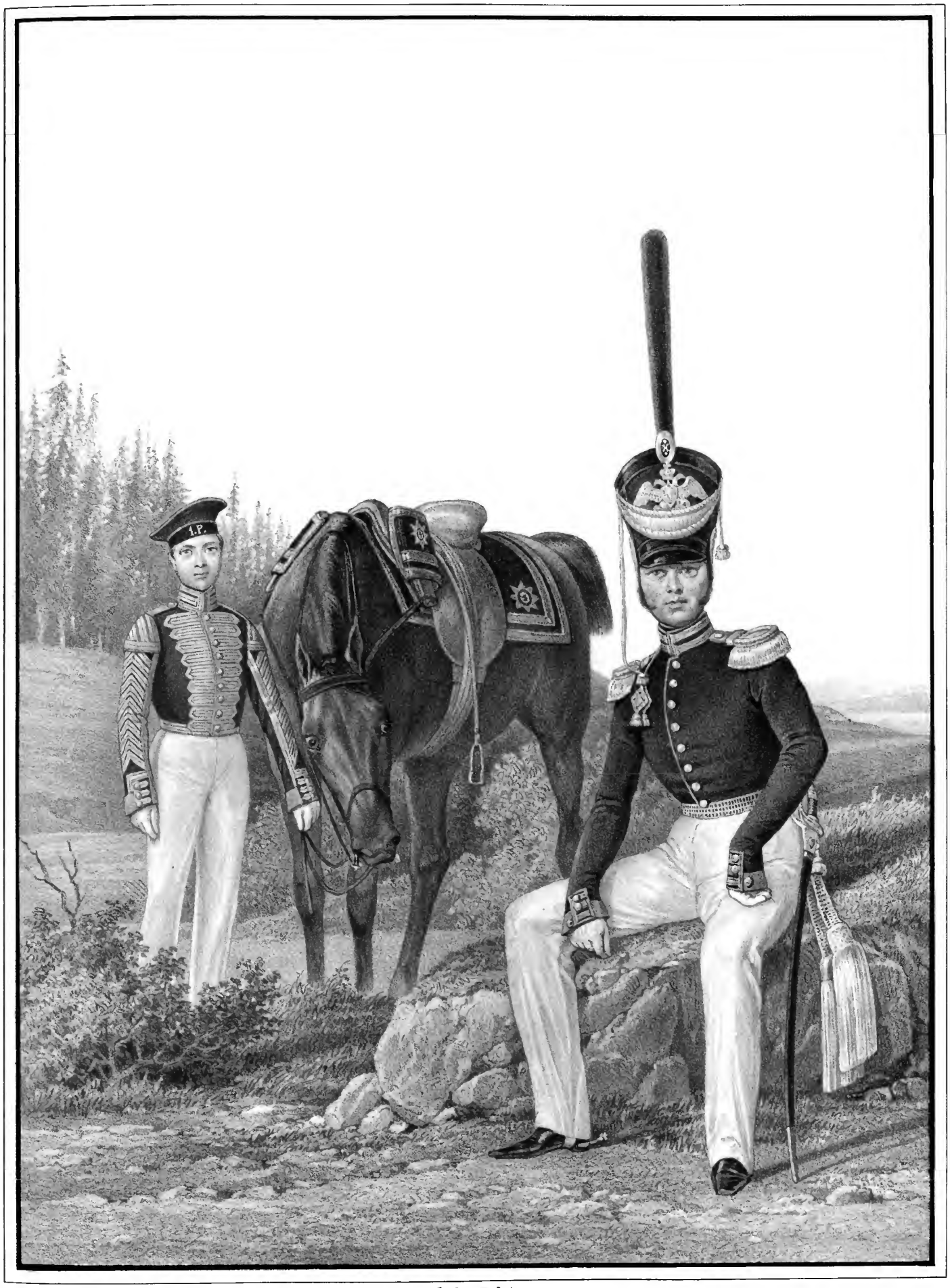

Imp Lemercier Paris

БАРАБАНЩИКЪ и ШТАБЪ-ОФИЦЕРЪ

1. Го Гарнизоннаго баталіона.

1826-1828.

Библиотека "Руниверс"

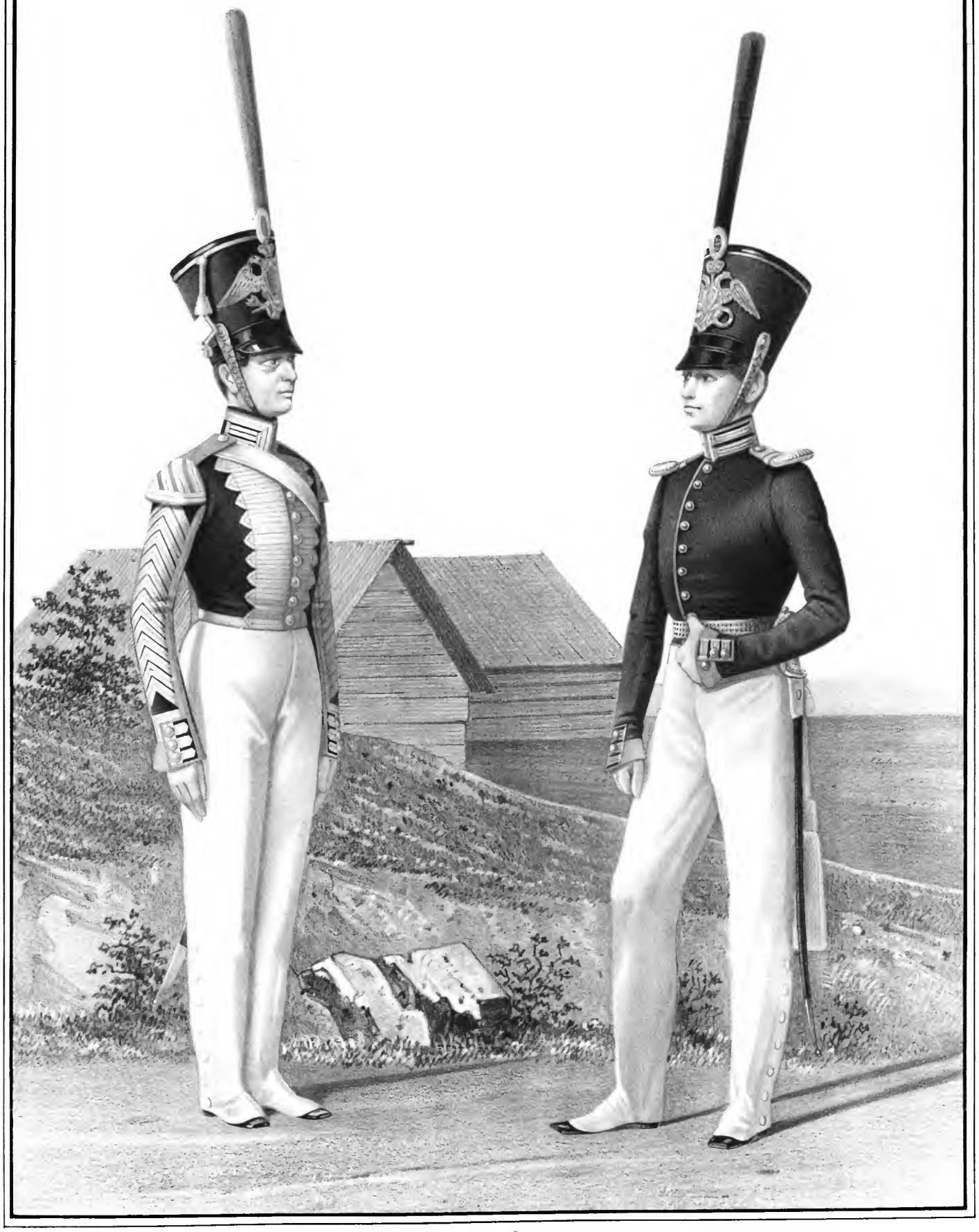

Imp. Lemercier Paris.

БАРАБАНЩИКЪ и ОБЕРЪ-ОФИЦЕРЪ

Л. Гв. Гарнизоннаго батальона,

1828-1833.

Библиотека "Руниверс"

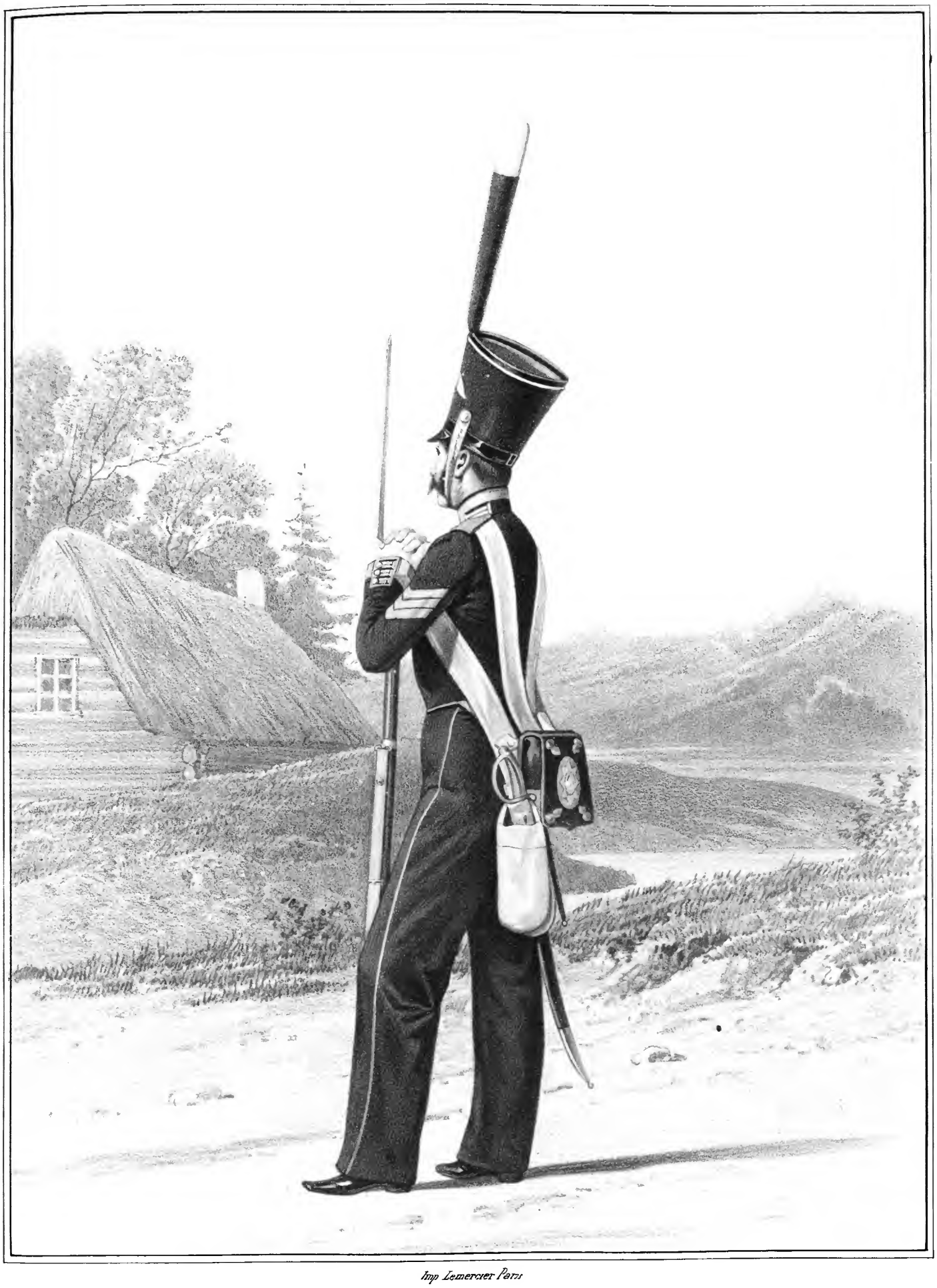

Imp Lemercier Paris

УНТЕРЪ-ОФИЦЕРЪ

Л. Гв. Гарнизоннаго баталіона.

1835-1845.

Библиотека "Руниверс"

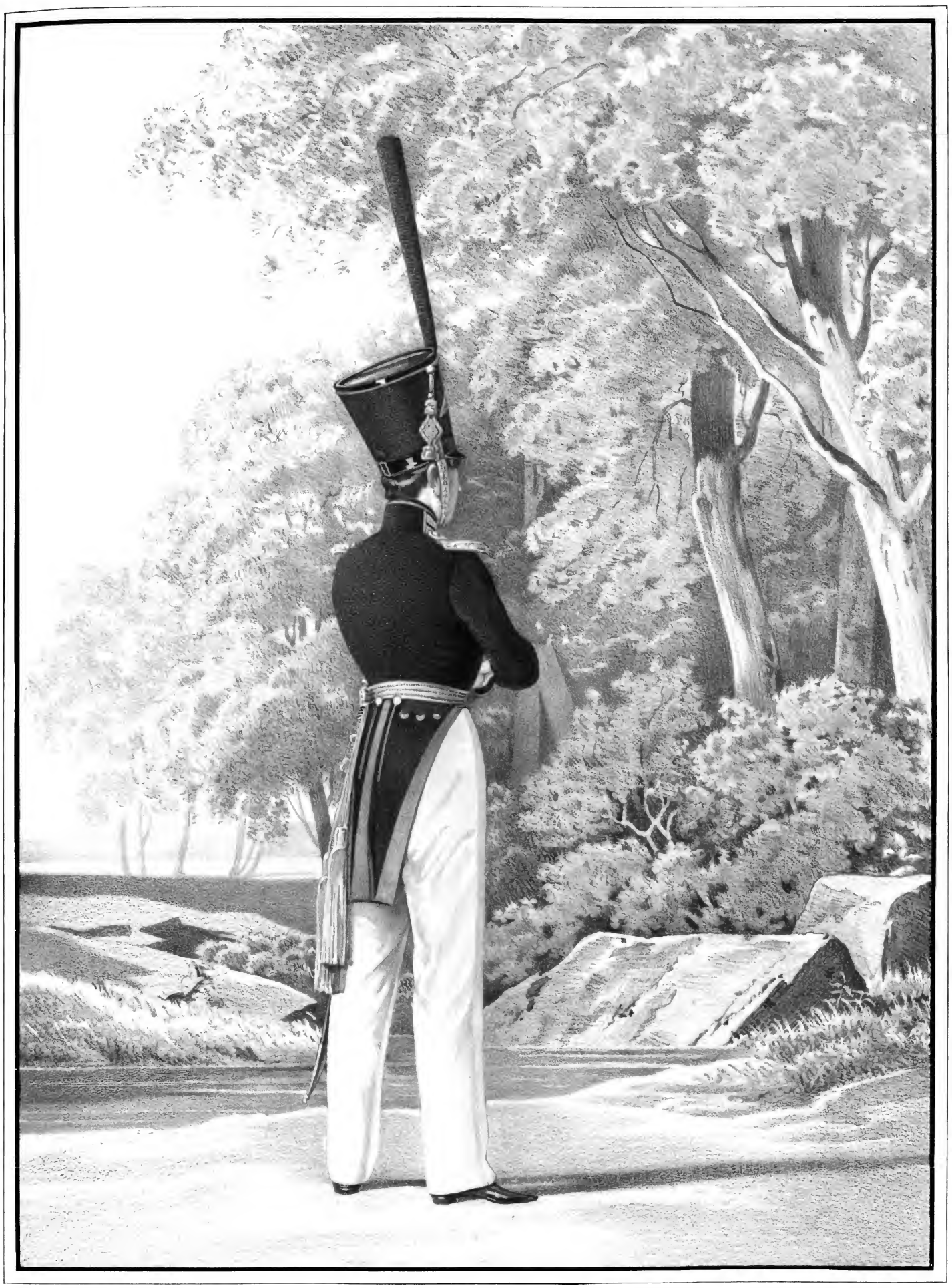

Imp. Lermercier, Paris.

ОБЕРЪ-ОФИЦЕРЪ

Л. Гв. Гарнизоннаго баталіона,

1833-1843.

Библиотека "Руниверс"

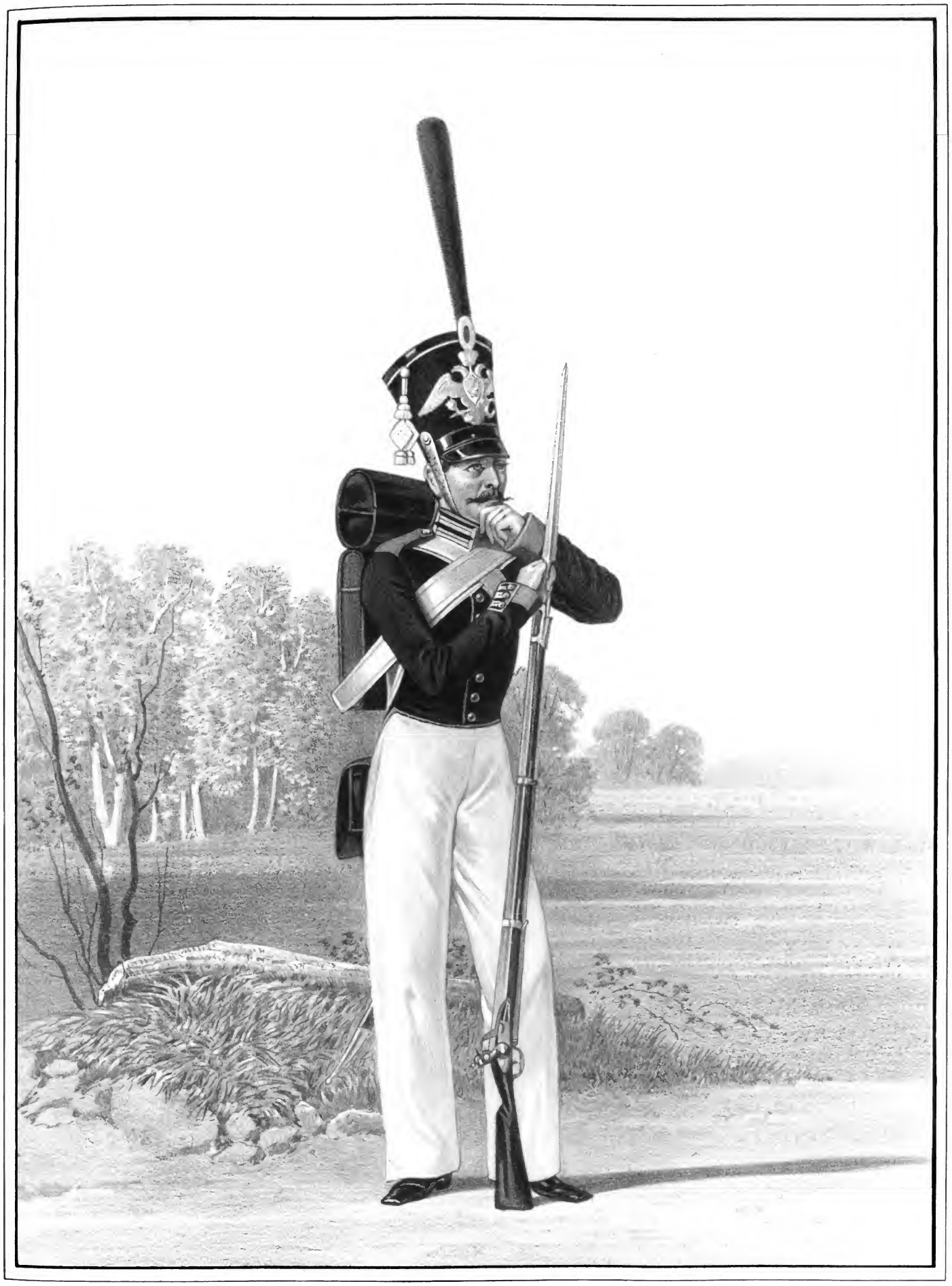

Imp Lemercier Paris

РЯДОВОЙ

. 1. Гв. Гарнизоннаго баталіона,

1834-1843.

Библиотека "Руниверс"

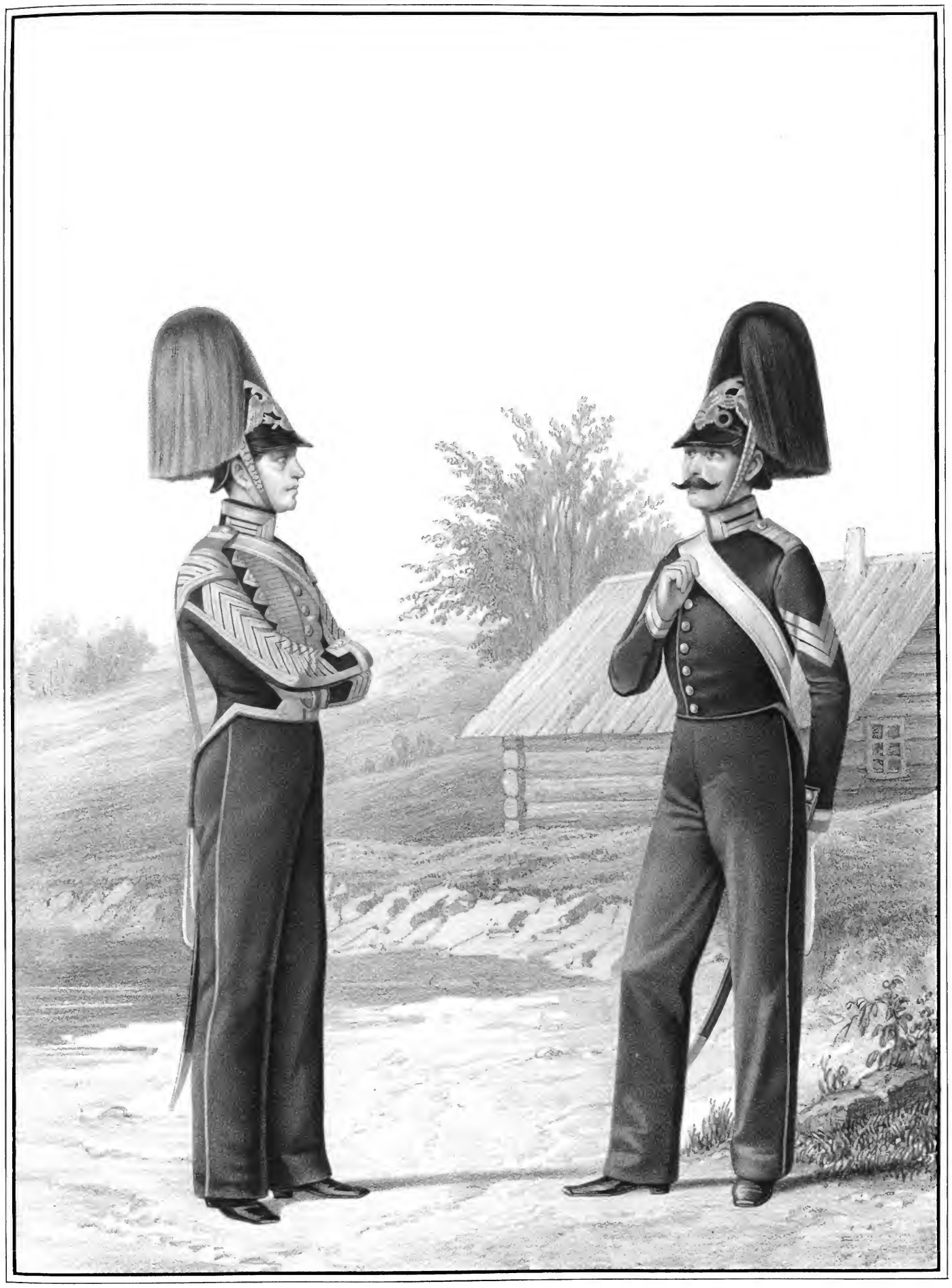

Imp. Lemercier Paris

МУЗЫКАНТЪ и УНТЕРЪ-ОФИЦЕРЪ

Л. Гв. Гарнизоннаго батальона.

1844-1849.

Библиотека "Руниверс"

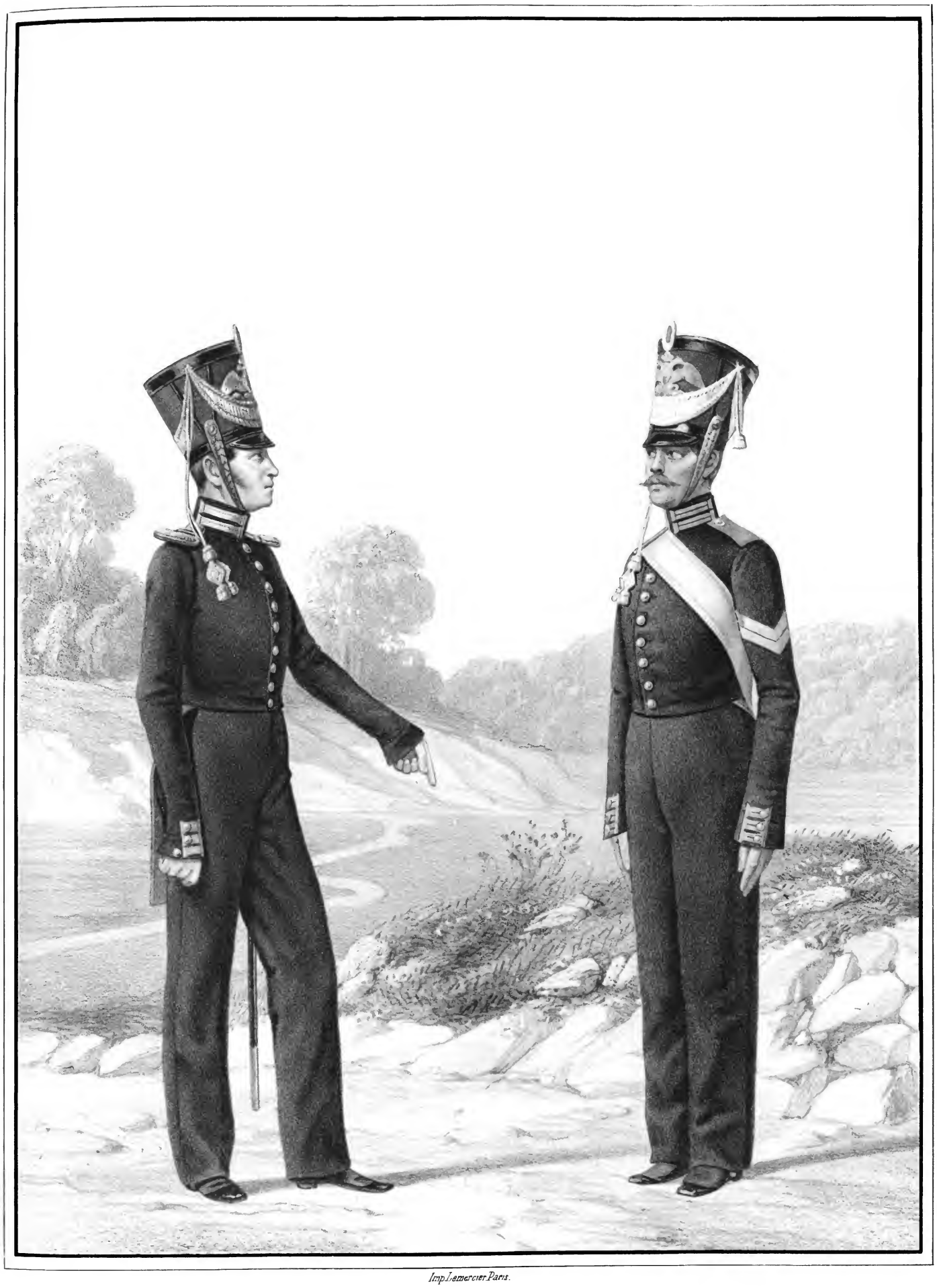

Imp. Lemercier Paris.

ОБЕРЪ-ОФИЦЕРЪ и РЯДОВОЙ

Гвардейскихъ Инвалидныхъ ротъ,

1826-1828.

Библиотека "Руниверс"

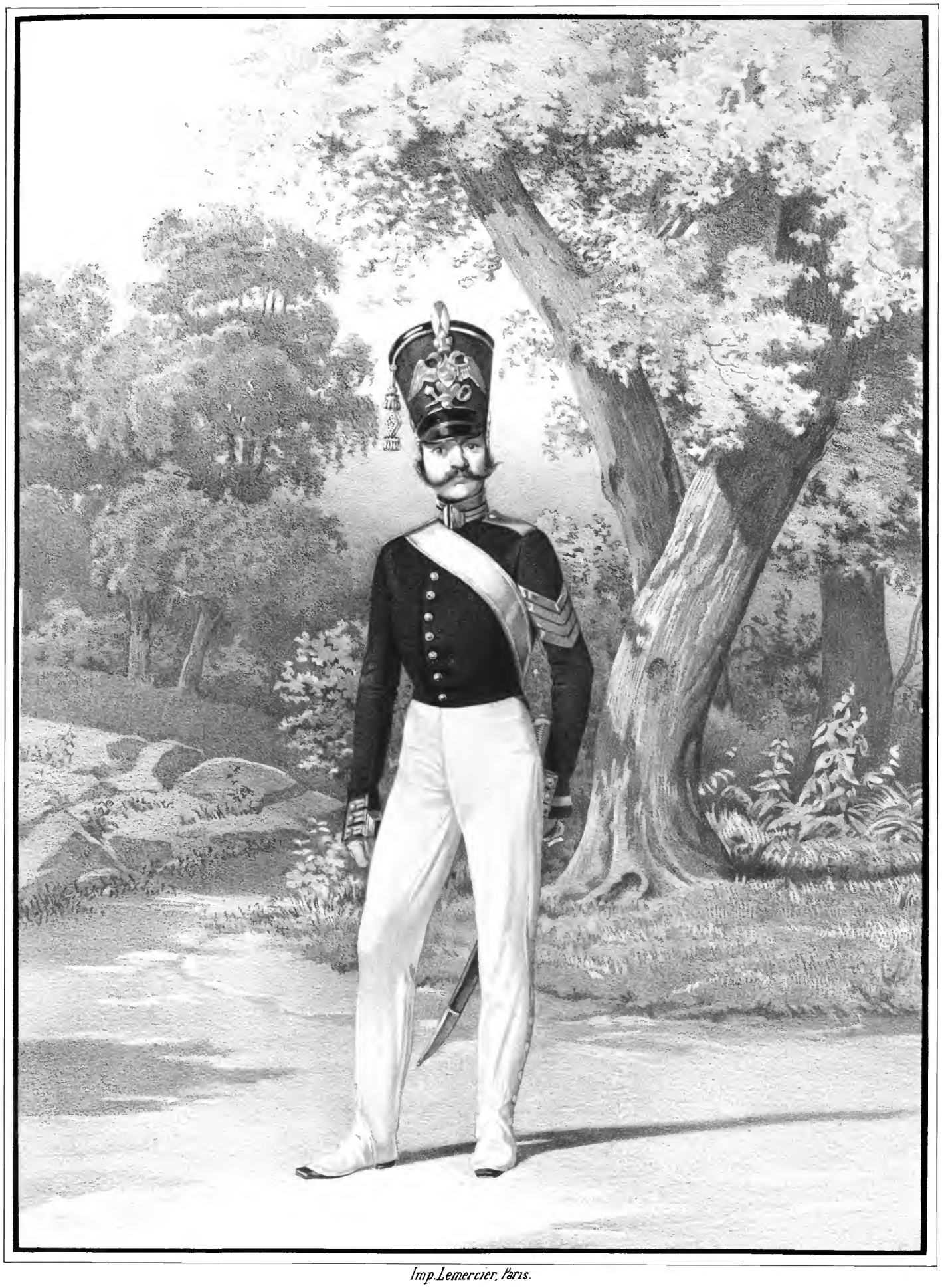

Imp. Lemercier, Paris.

УНТЕРЪ-ОФИЦЕРЪ

Гвардейскихъ Инвалидныхъ роты,

1828-1855.

Библиотека "Руниверс"

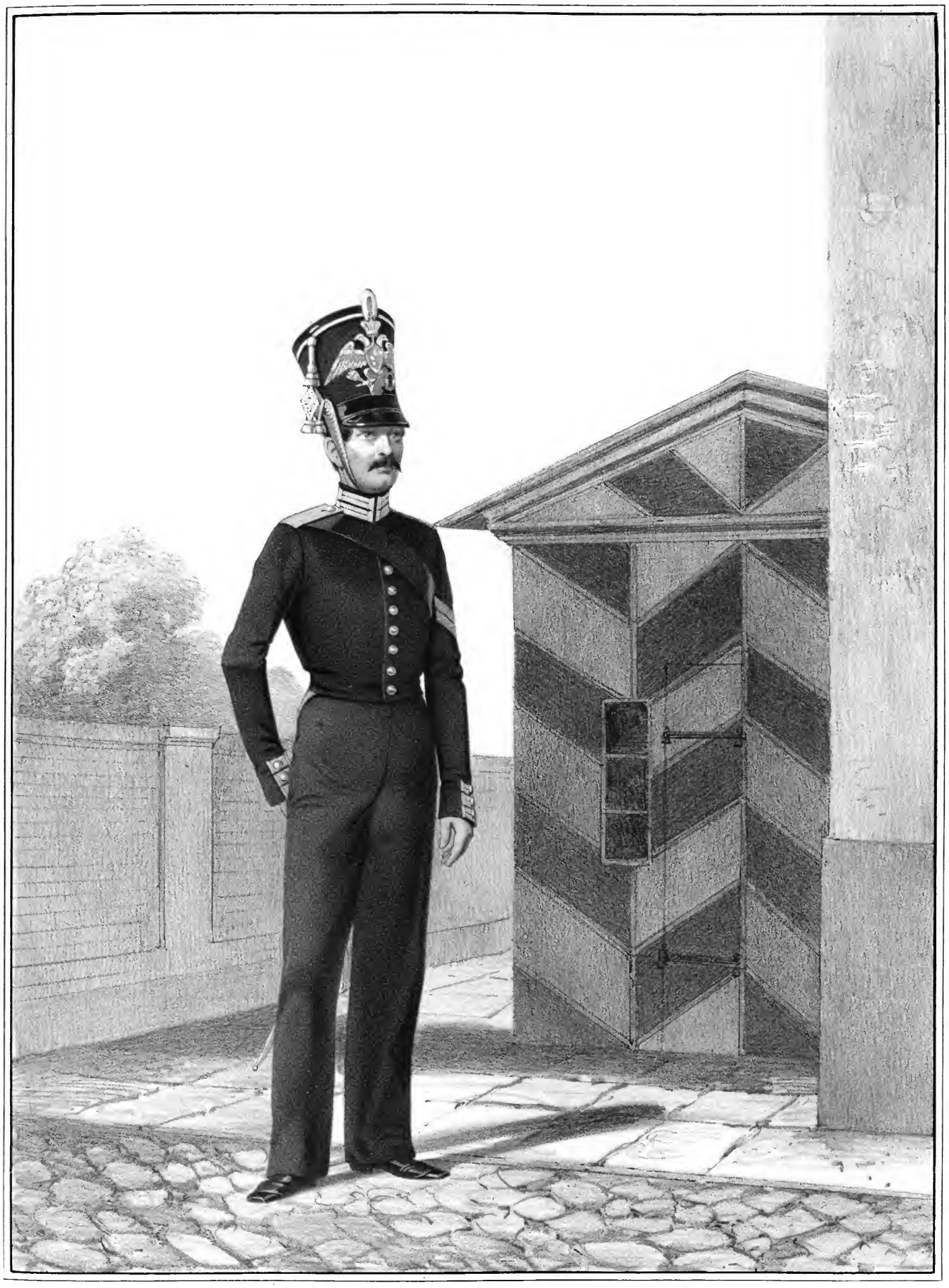

Imp Lemercier Paris.

РЯДОВОЙ

Гвардейской Инвалидной № 16 роты.

1832 и 1833.

Библиотека "Руниверс"

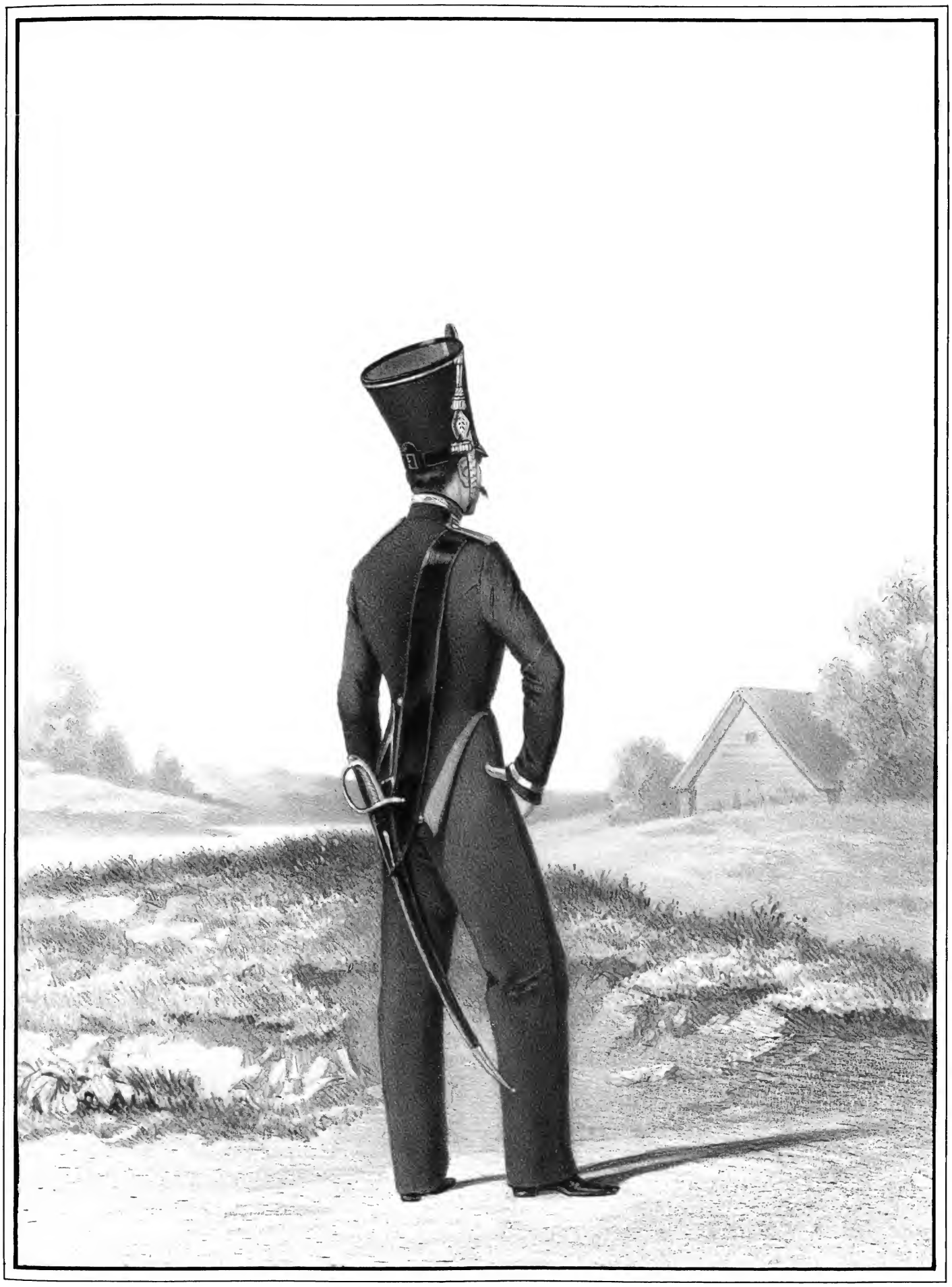

Imp Lemercier Paris

УНТЕРЪ-ОФИЦЕРЪ

Гвардейской Инвалидной №16 роты,

1833-1838.

Библиотека "Руниверс"

Imp Lemercier, Paris.

РЯДОВОЙ

Гвардейских Инвалидных рот,

1835-1843.

Библиотека "Руниверс"

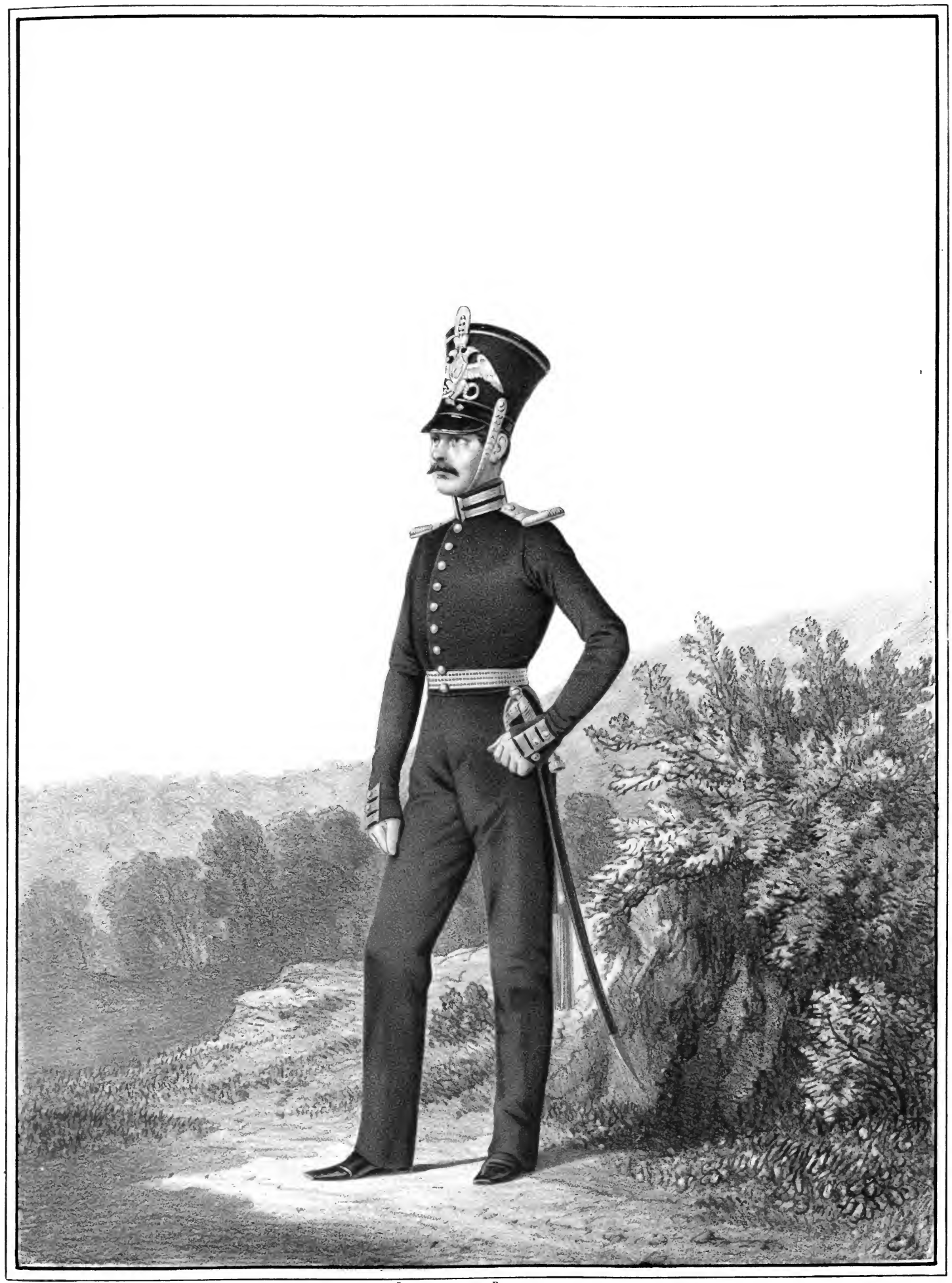

Imp. Lemercier, Paris.

ОБЕРЪ-ОФИЦЕРЪ

Гвардейскихъ Инвалидныхъ ротъ,

1843 и 1844.

Библиотека "Руниверс"

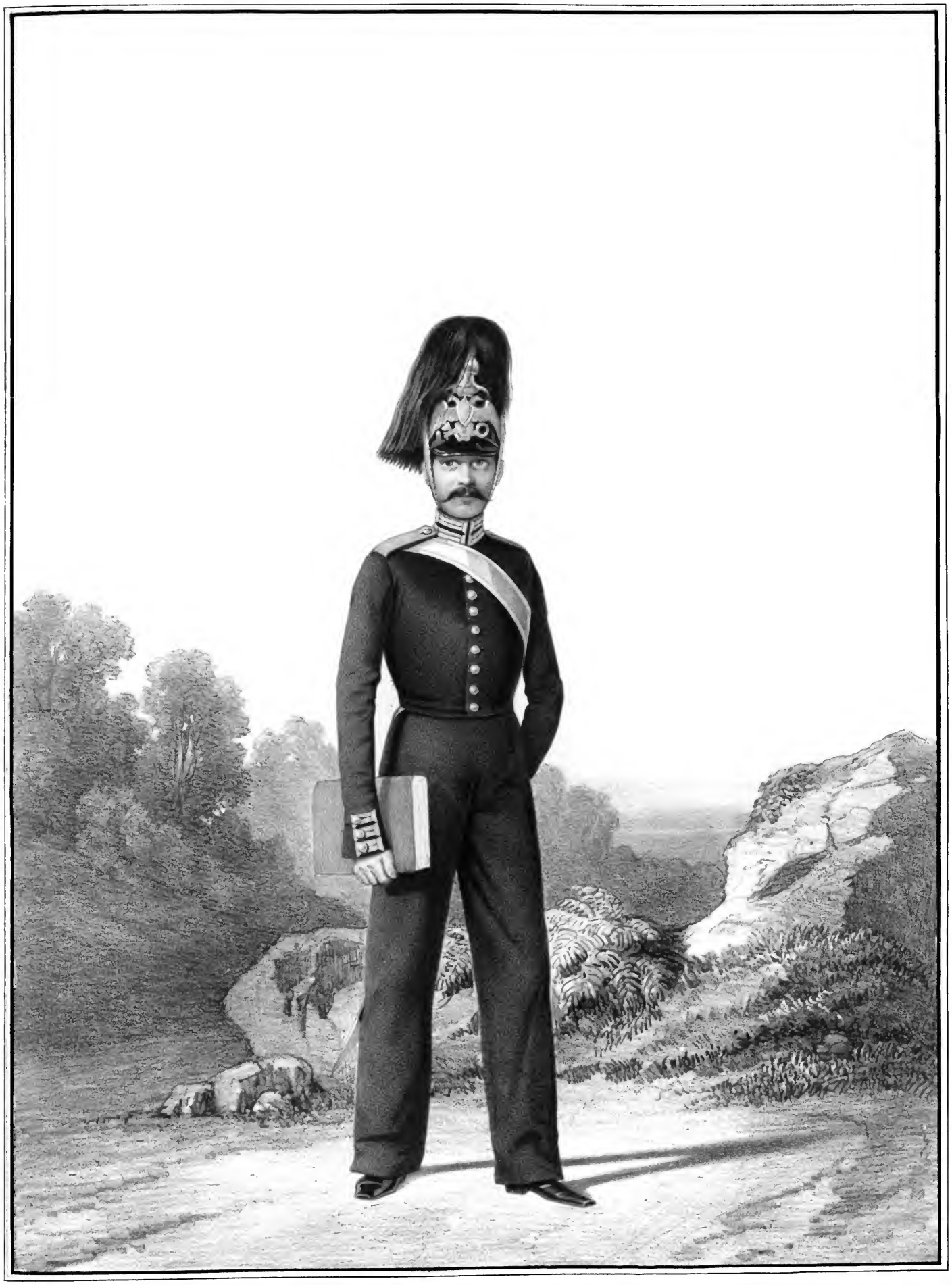

Imp Lemercier Paris

РЯДОВОЙ

Гвардейских Гренадерских рот.

1844-1855.

Библиотека "Руниверс"

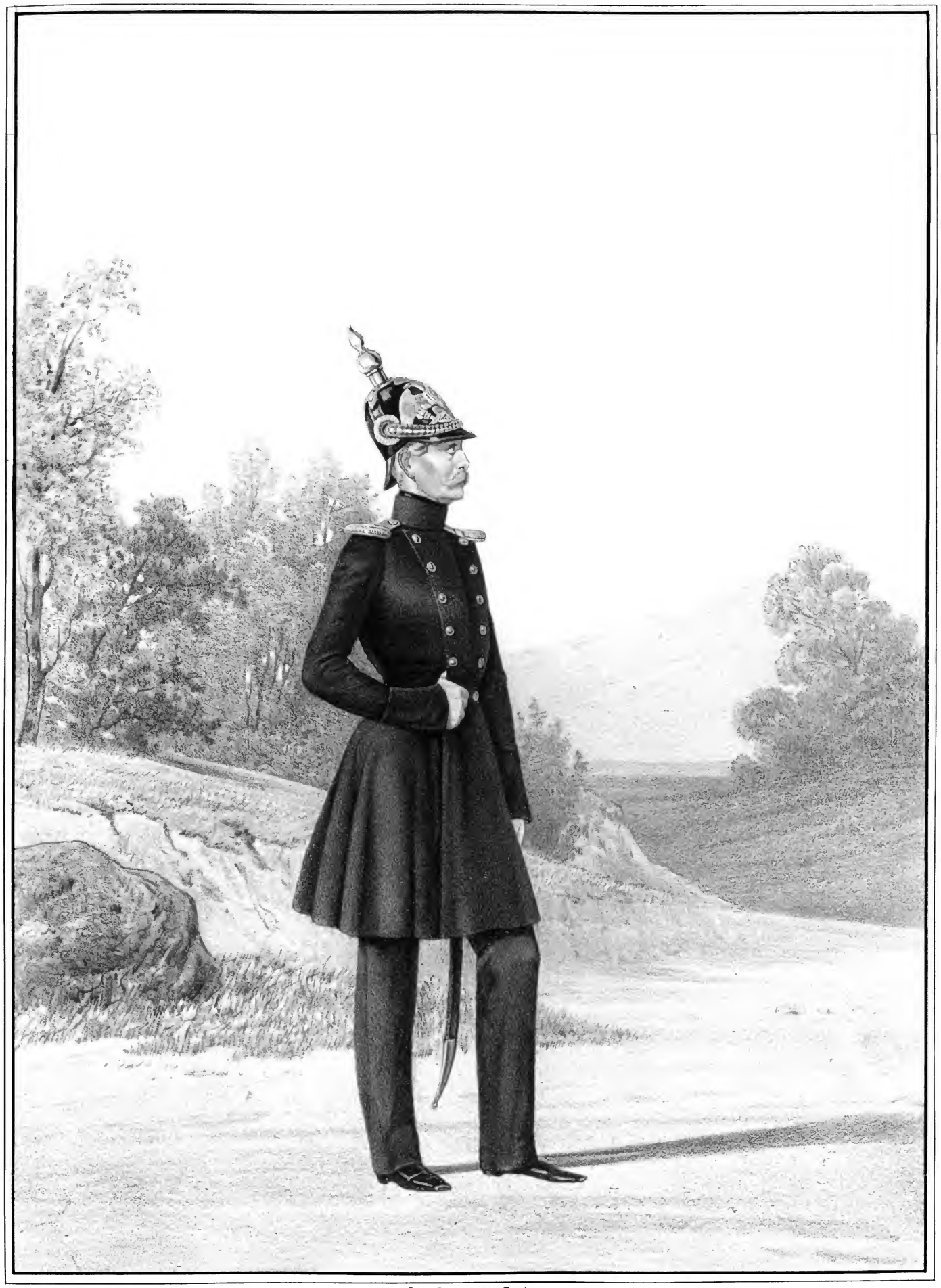

Imp. Lemercier, Paris.

ОБЕРЪ-ОФИЦЕРЪ

Гвардейскихъ Инвалидныхъ ротъ,

1845-1849.

Библиотека "Руниверс"

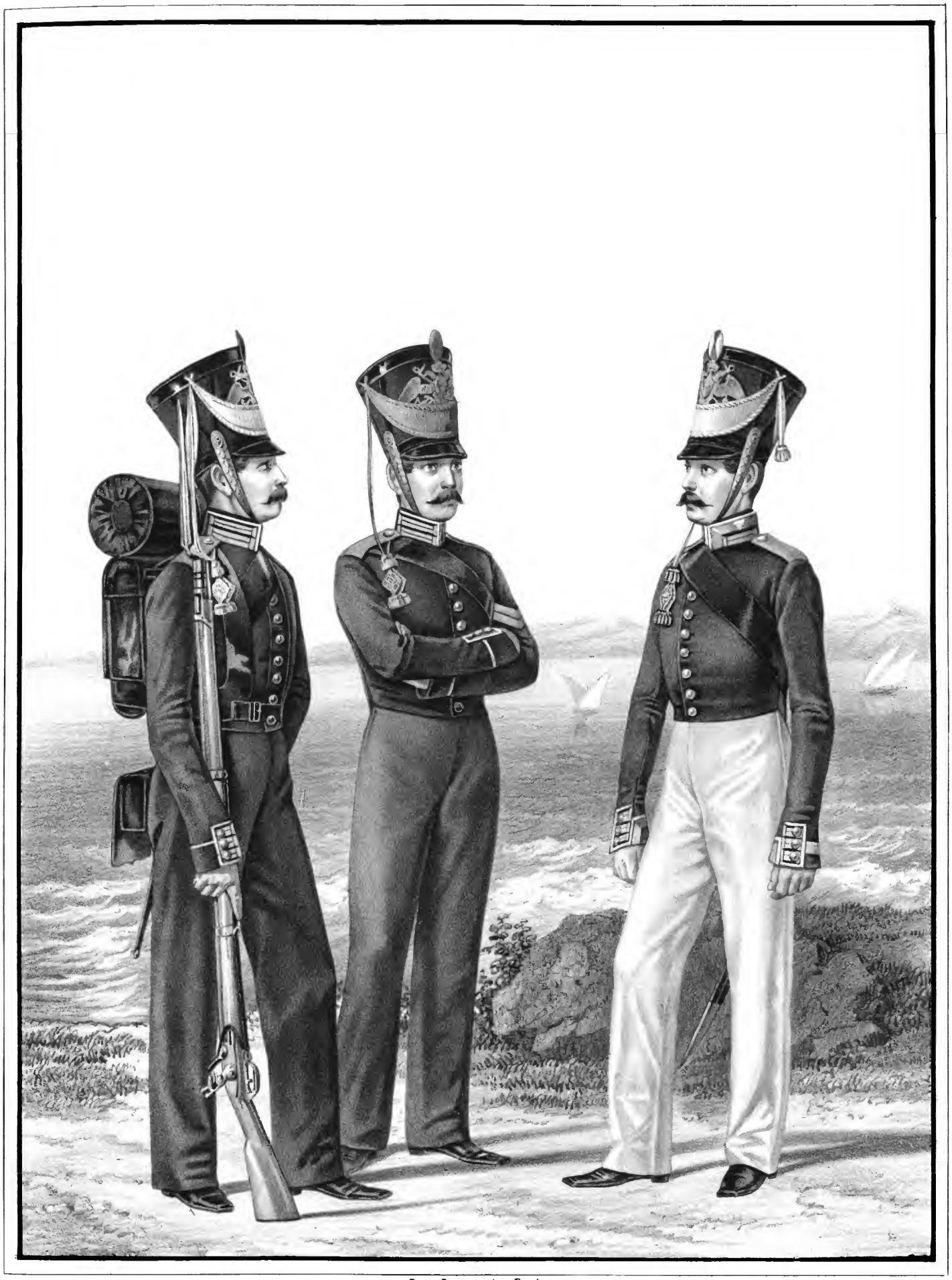

Imp. Lemercier, Paris.

РЯДОВОЙ *Гвардейскаго Экипажа*, КАНОНИРЪ *Артиллерійской его Команды* и УНТЕРЪ-ОФИЦЕРЪ *Гвардейской Пластовой роты.*

1826-1828.

Библиотека "Руниверс"

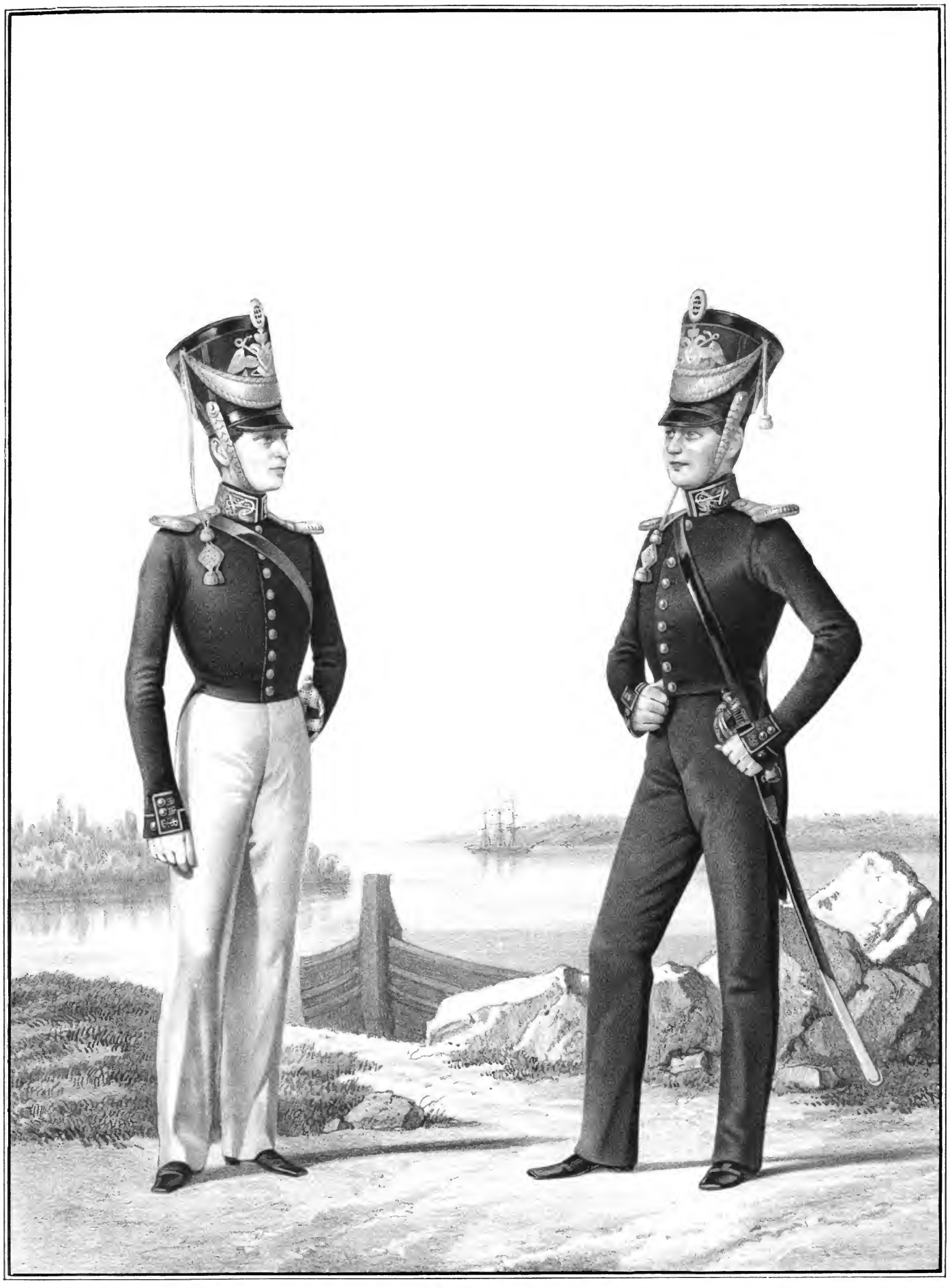

Imp. Lemercier Paris

ОБЕРЪ-ОФИЦЕРЫ

Гвардейскаго Экипажа и Артиллерійской его Команды.

1826-1828.

Библиотека "Руниверс"

837.

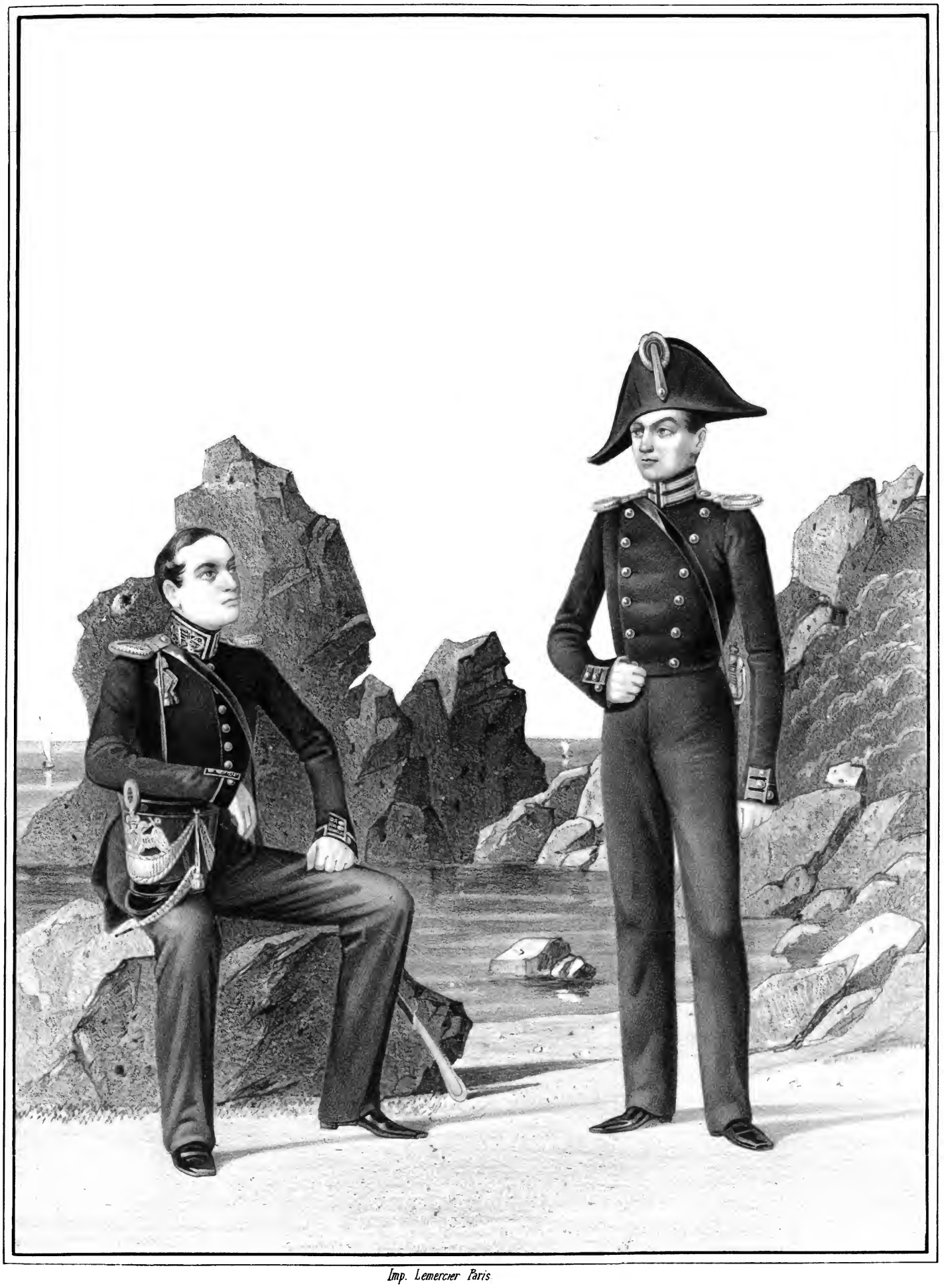

Imp. Lemercier Paris

ОБЕРЪ-ОФИЦЕРЫ

Гвардейской Ластовой роты,

1827 и 1828.

Библиотека "Руниверс"

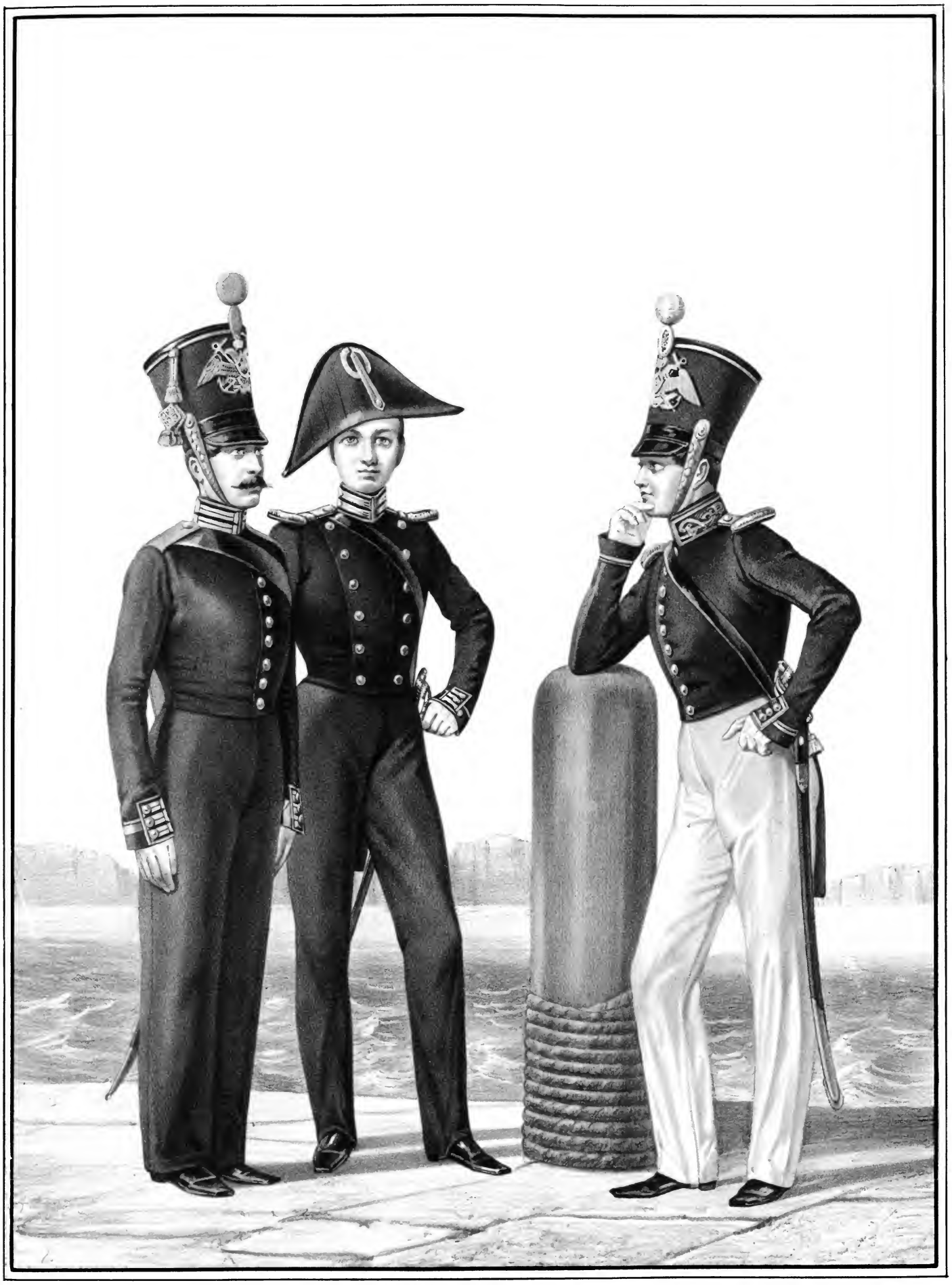

Imp. Lemercier, Paris.

БОМБАРДИРЪ и ОБЕРЪ-ОФИЦЕРЫ

Артиллерийской Команды Гвардейскаго Экипажа.

1824 1850.

Библиотека "Руниверс"

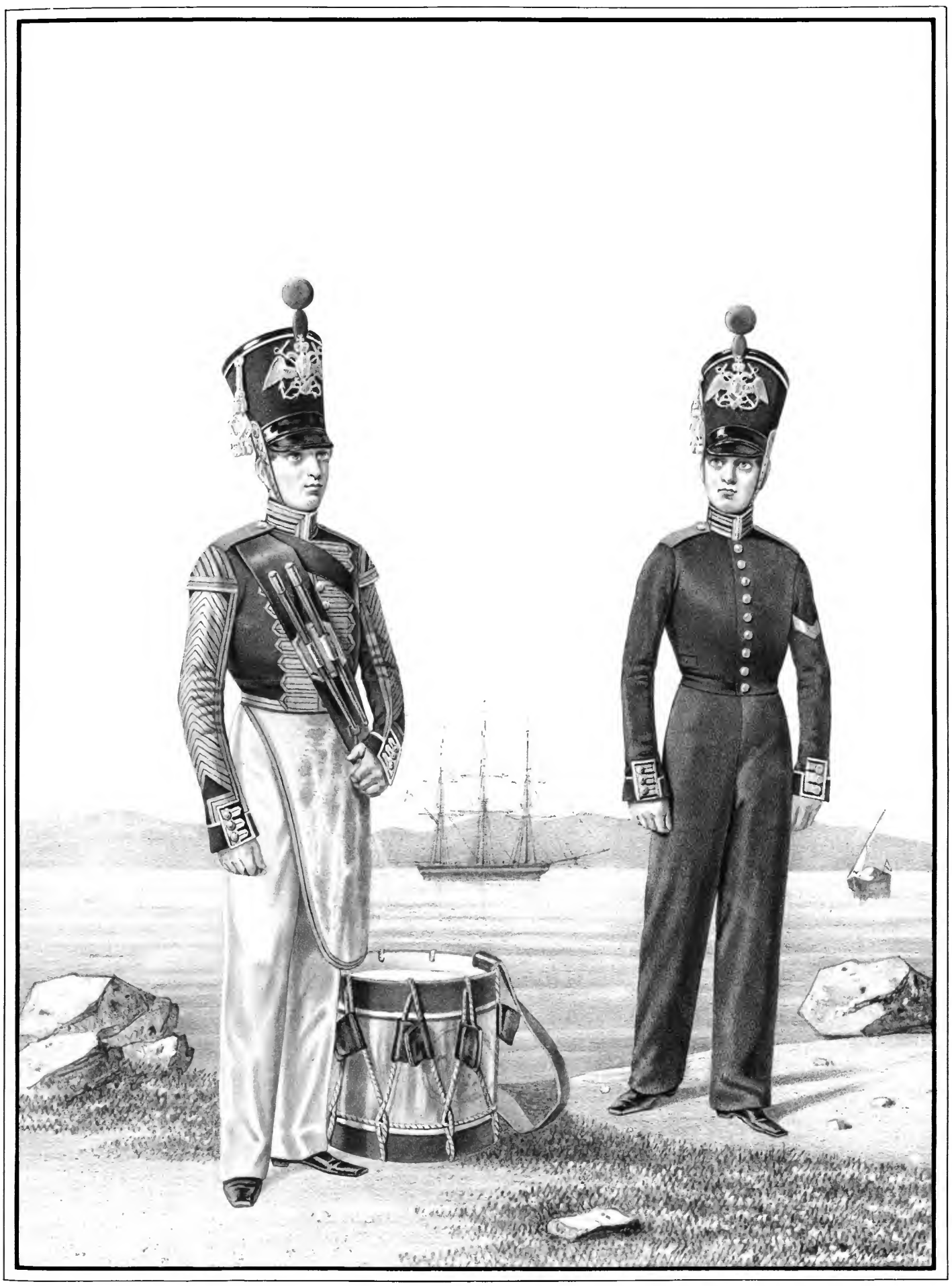

Imp. Lemercier - Paris.

БАРАБАНЩИКЪ *Гвардейскаго Экипажа* РЯДОВОЙ
Гвардейской Мастовой роты.

1828-1830.

Библиотека "Руниверс"

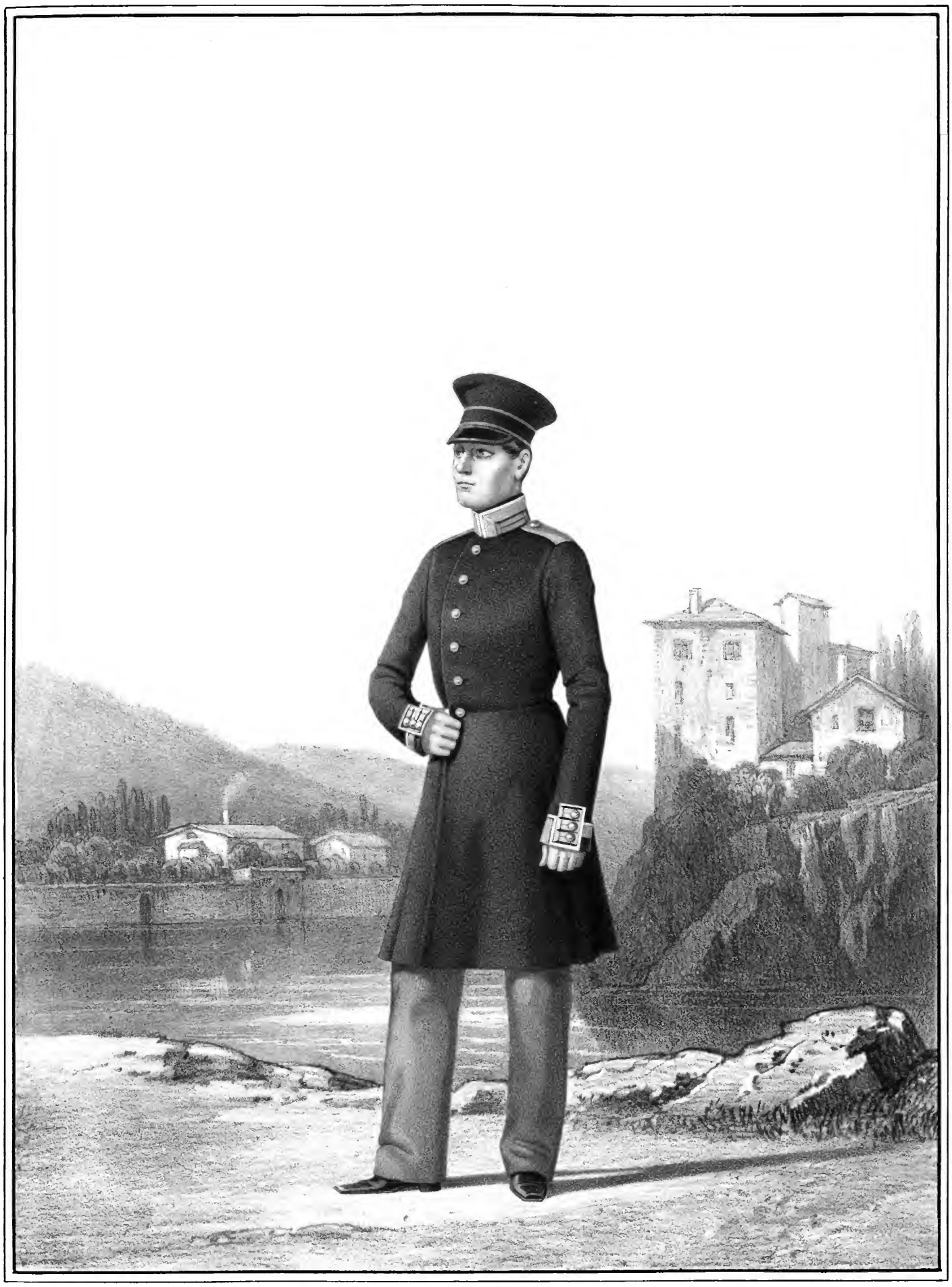

Imp. Lemercier, Paris.

ПИСАРЬ

Гвардейскаго Экипажа,

1828- 1830.

Библиотека "Руниверс"

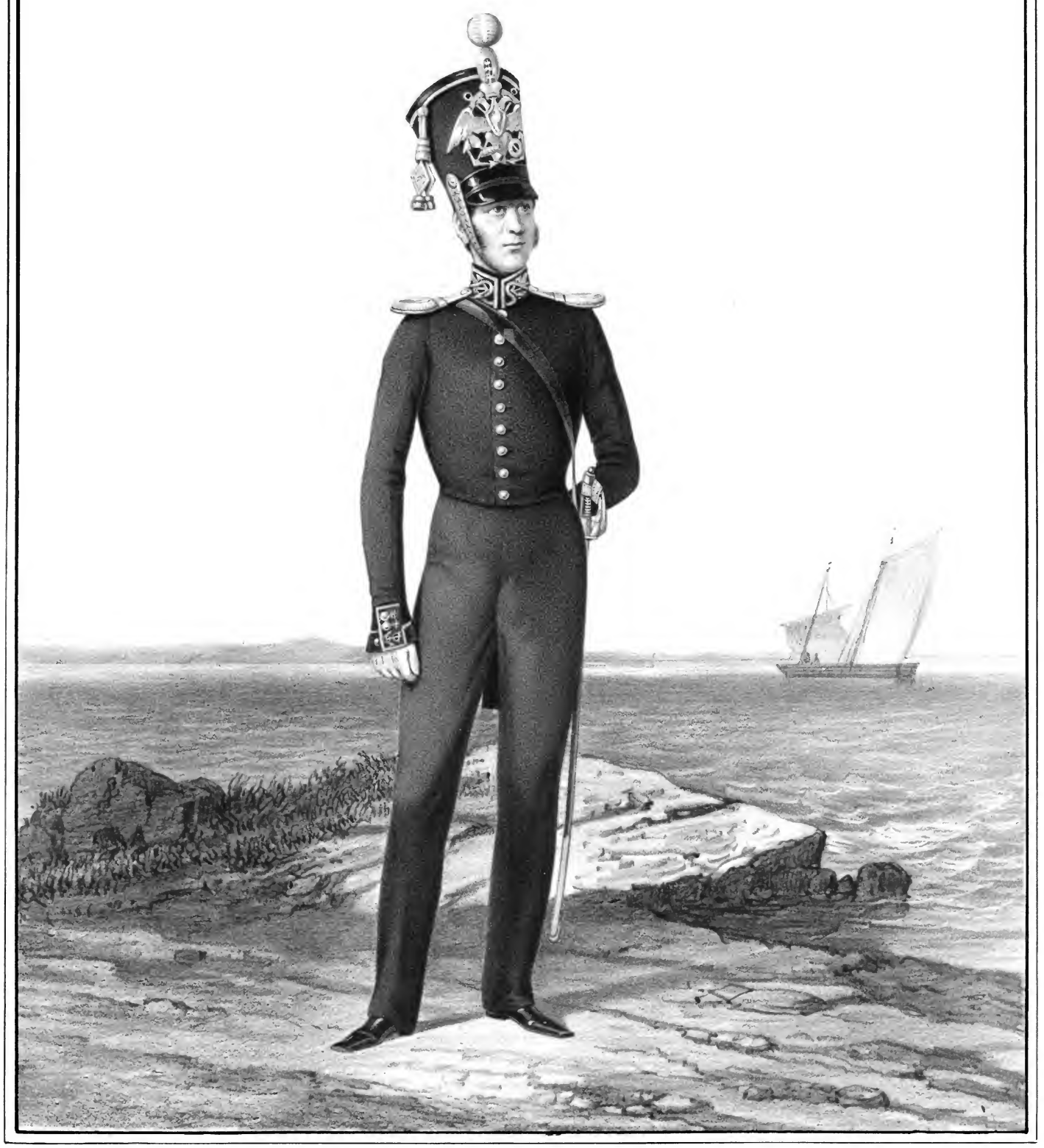

Imp. Lemercier, Paris.

ОБЕРЪ-ОФИЦЕРЪ

Гвардейской Ластовой роты,

1830-1843.

Библиотека "Руниверс"

Imp. Lemercier Paris.

УНТЕРЪ-ОФИЦЕРЪ

Гвардейскаго Экипажа,

1854-1845.

Библиотека "Руниверс"

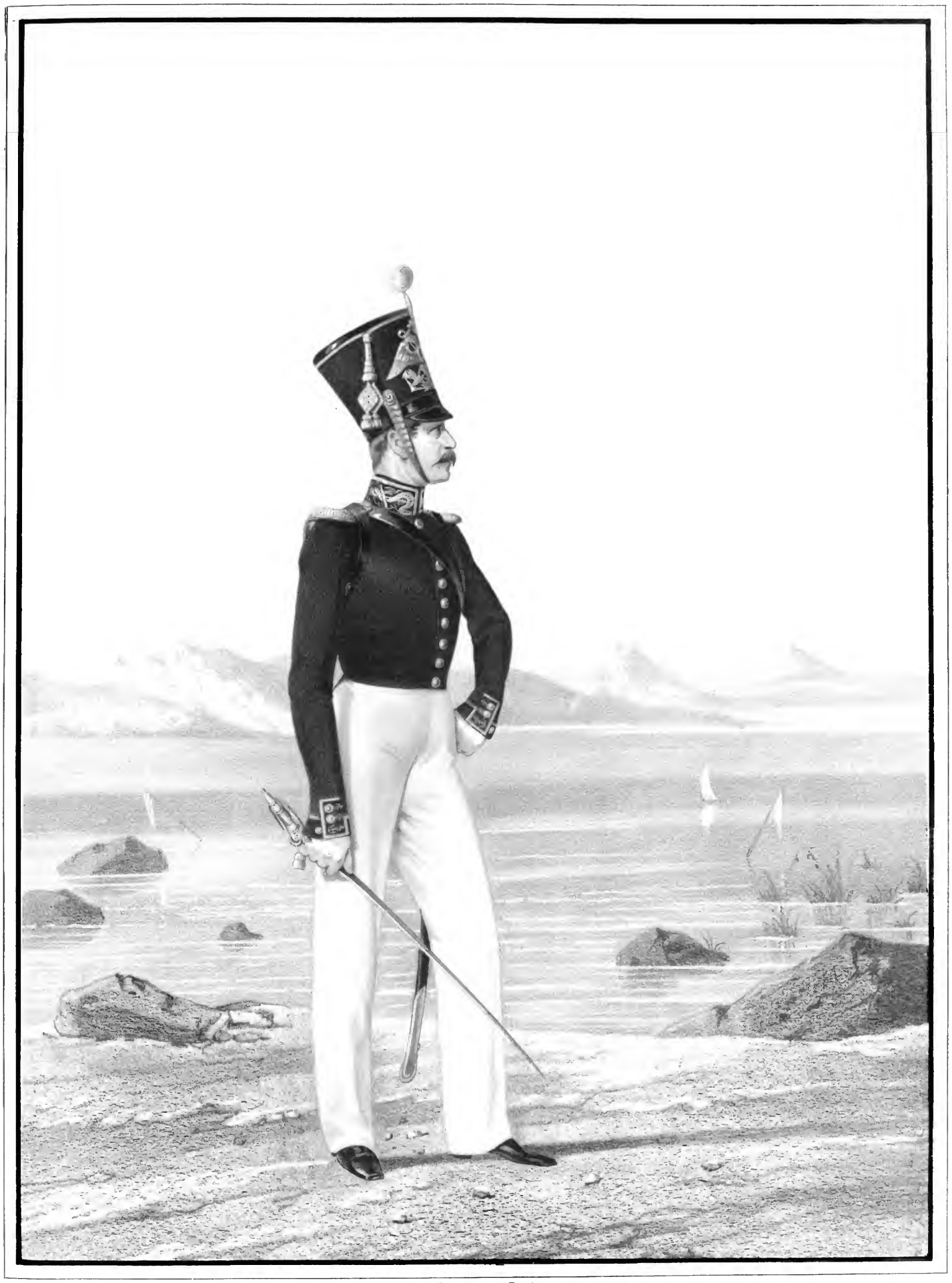

Imp. Lemercier, Paris.

ОБЕРЪ - ОФИЦЕРЪ

Гвардейскаго Экипажа;

1835-1845.

Библиотека "Руниверс"

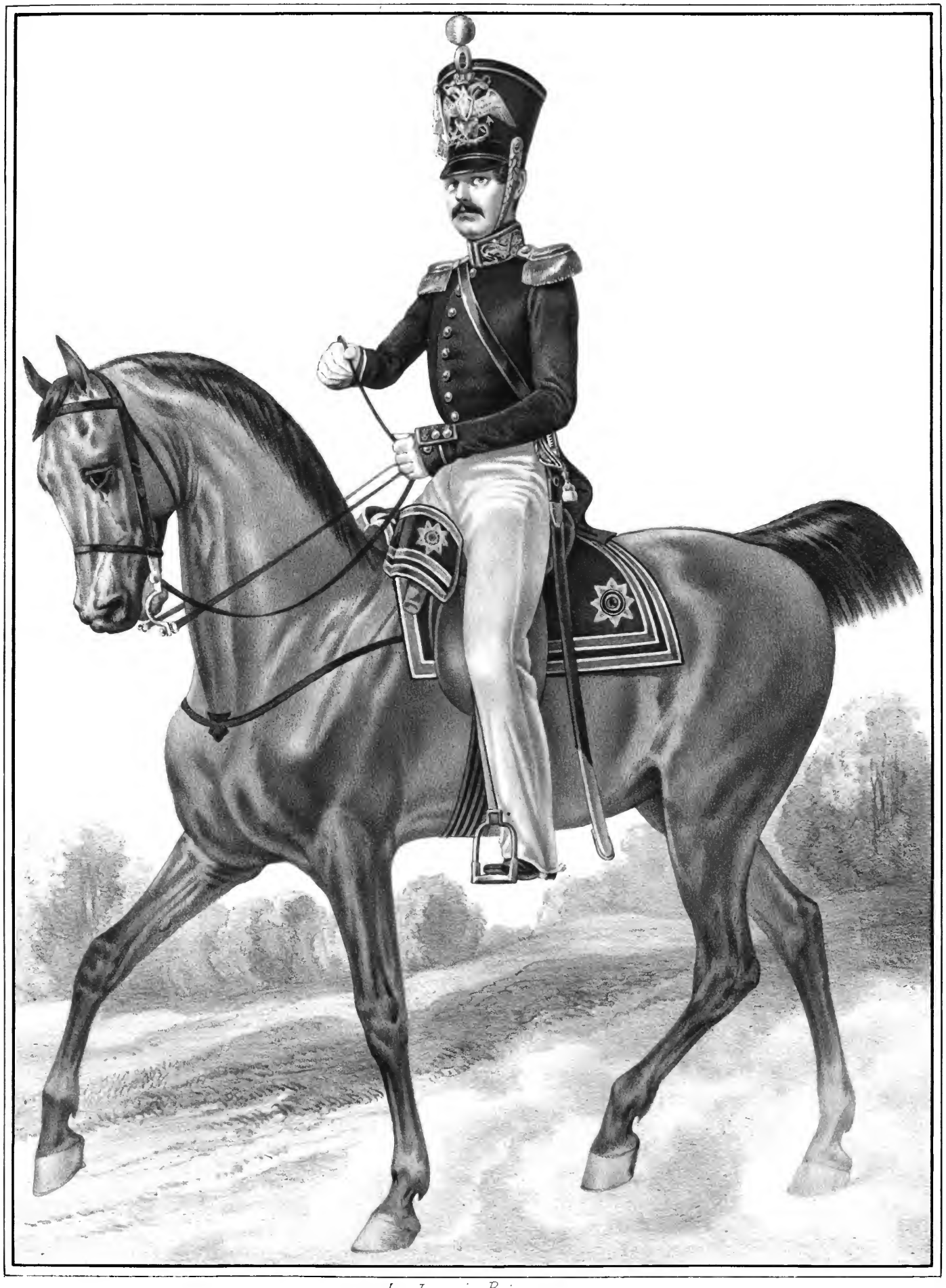

Imp. Lemercier, Paris.

ШТАБЪ - ОФИЦЕРЪ

Гвардейскаго Экипажа

1843-и 1844.

Библиотека "Руниверс"

Imp Lemercier Paris

ТАМБУРЪ-МАЖОРЪ

Гвардейскаго Экипажа,

1843 и 1844.

Библиотека "Руниверс"

Imp. Lemercier, Paris.

ОБЕРЪ-ОФИЦЕРЪ

Гвардейскаго Экипажа,

1844-1855.

Библиотека "Руниверс"

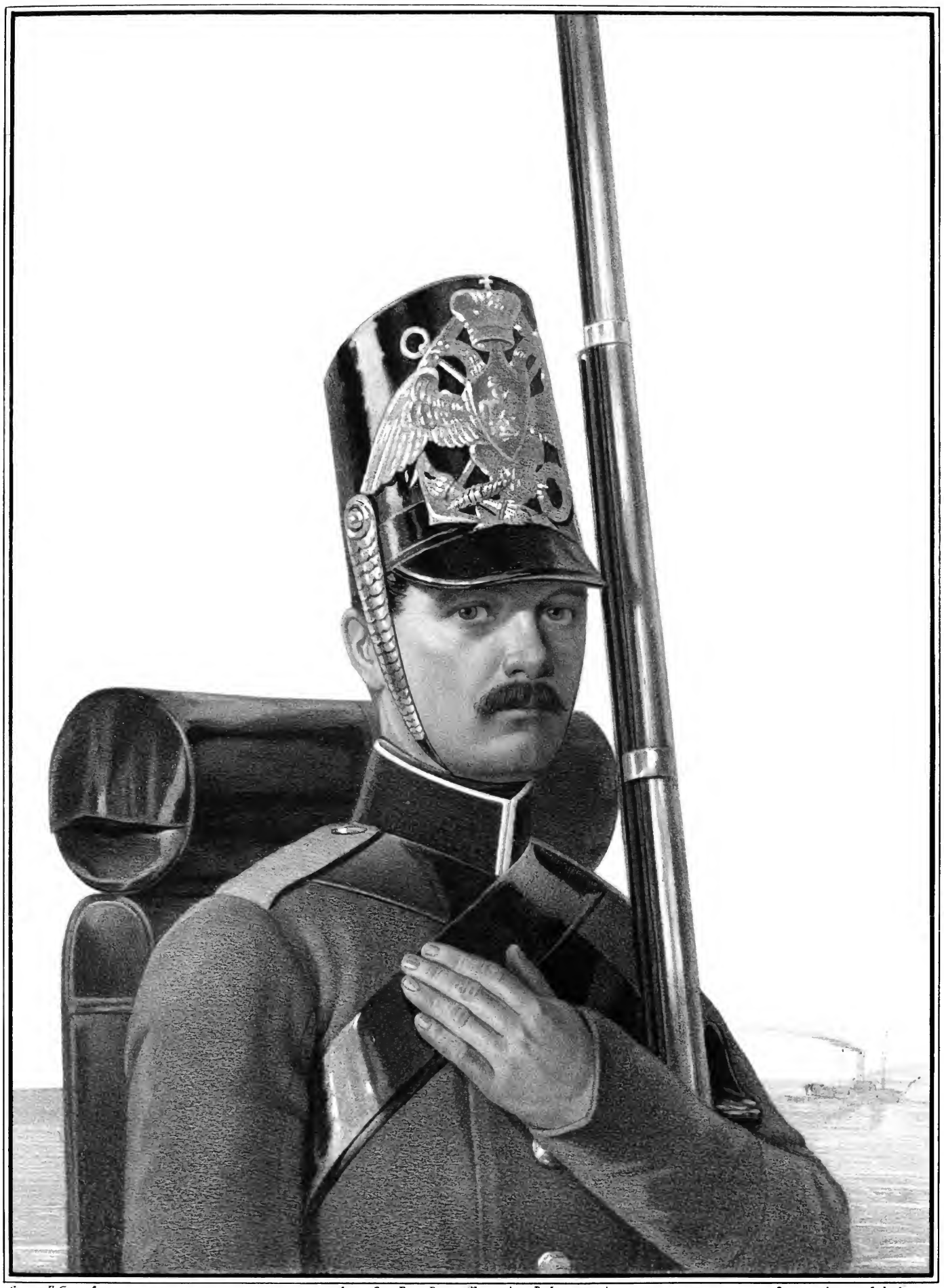

Сост. Губаревъ. Лит. Ред. Росс. Воен. Хроники (В. Дарленгъ) Рис. на кам. Лукойнъ.

Киверъ нижнихъ чиновъ Гвардейскаго экипажа,
установленный 9го Сентября 1844 года.

Библиотека "Руниверс"

Imp. Lemercier. Paris

ОБЕРЪ - ОФИЦЕРЪ и МУЗЫКАНТЪ

Гвардейскаго Экипажа.

1844-1855.

Библиотека "Руниверс"

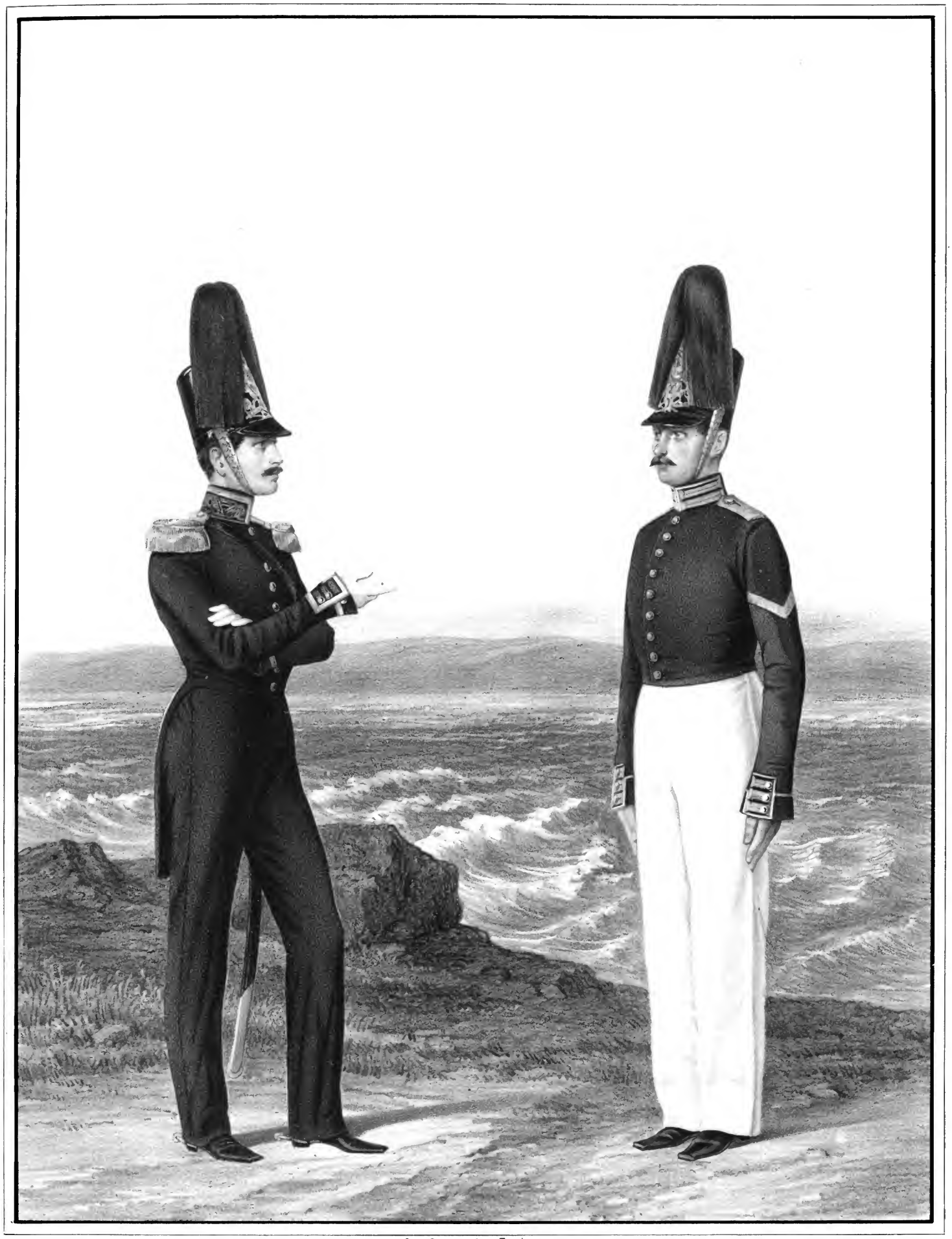

Imp Lemercier, Paris

ШТАБЪ-ОФИЦЕРЪ *Артиллерійской роты Гвардейскаго Экипажа и*
РЯДОВОЙ *Гвардейской Ластовой роты,*

1844-1855.

Библиотека "Руниверс"

Сост. Губаревъ. Лит. Ред. Росс. Воен. Хроники (В. Дарлингъ.) Рис. на Кам. Бум.

Офицерскій киверъ Гвардейскаго Экипажа,

съ 1845 года.

Библиотека "Руниверс"

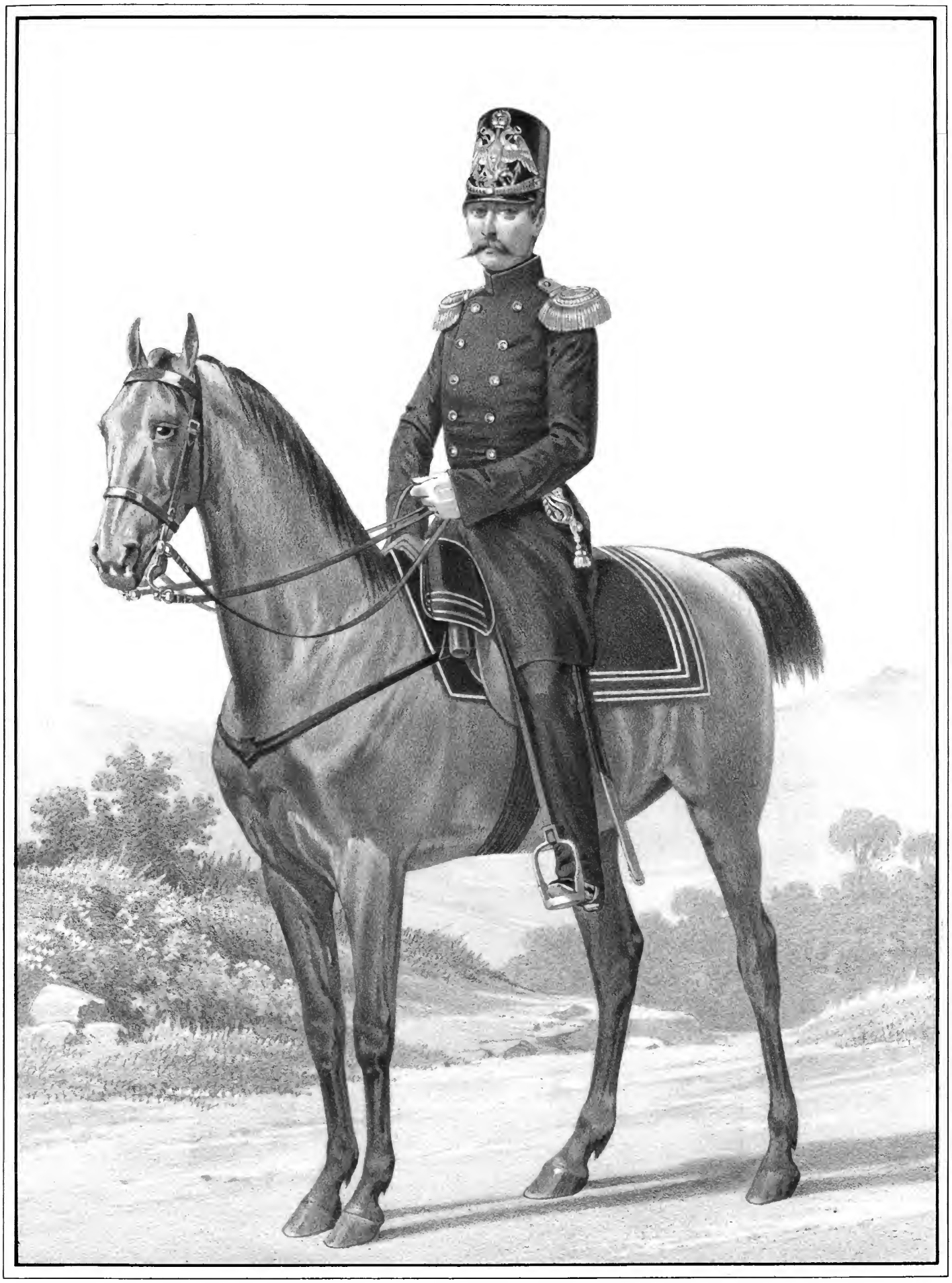

Imp. Lemercier Paris

ШТАБЪ-ОФИЦЕРЪ

Гвардейскаго экипажа,

1852-1855.

Библиотека "Руниверс"

Imp Lemercier Paris

РЯДОВОЙ и БАРАБАНЩИКЪ

Учебнаго Карабинернаго полка,

1826.

Библиотека "Руниверс"

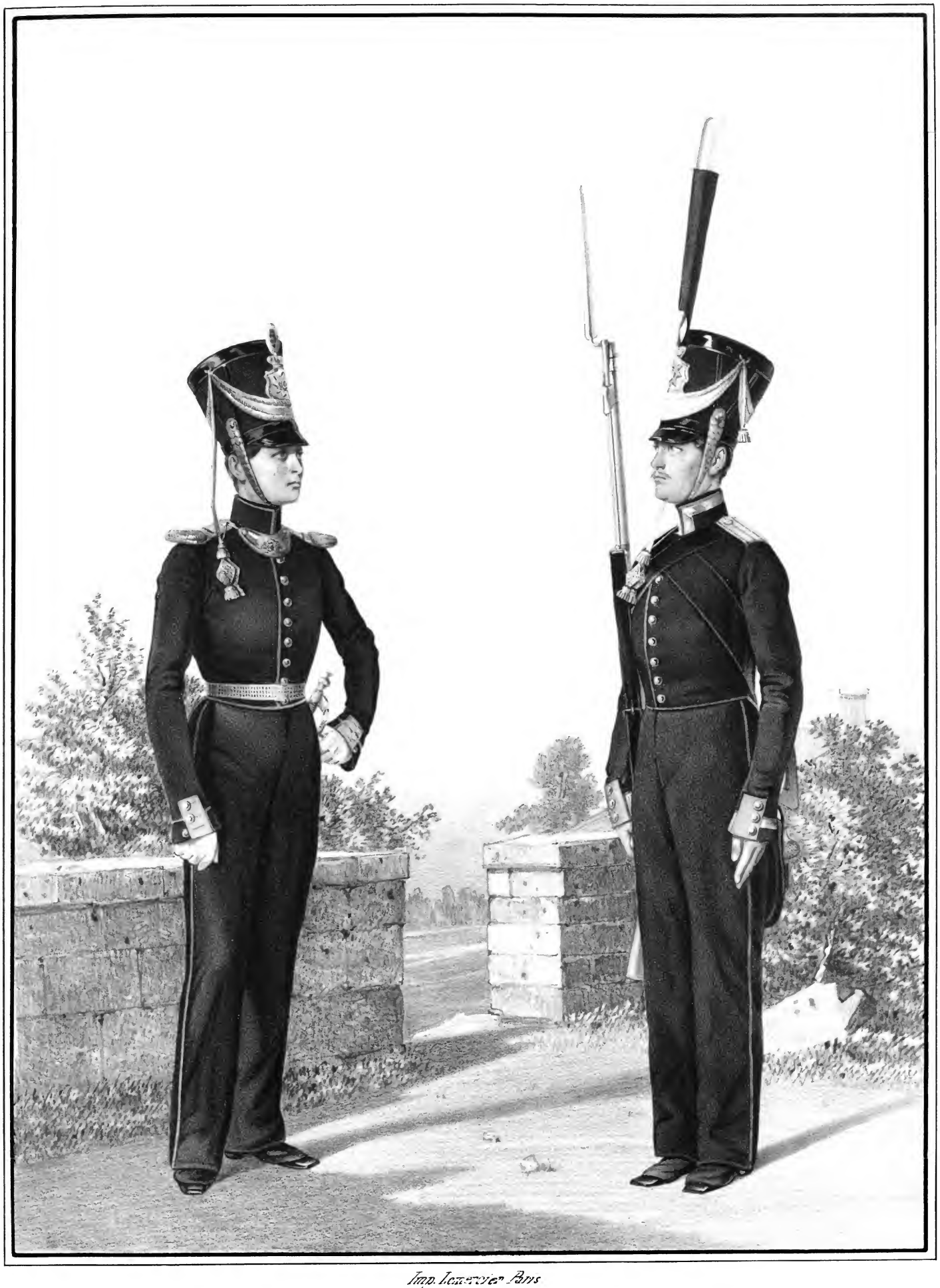

Imp. Lemercier Paris

ОБЕРЪ-ОФИЦЕРЪ и УНТЕРЪ-ОФИЦЕРЪ

Гвардіи Кирасирскаго полка,

1826.

Библиотека "Руниверс"

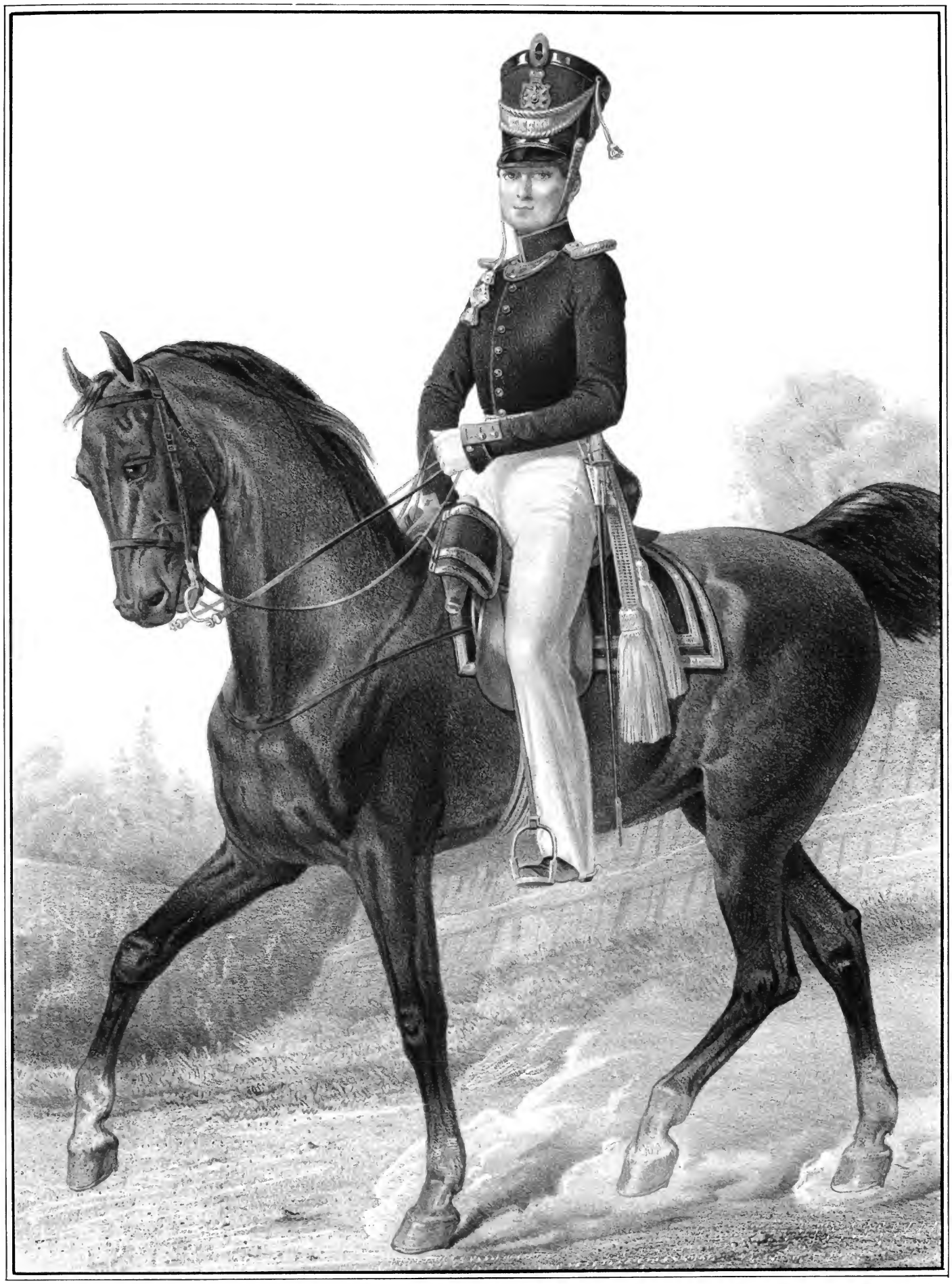

Imp Lemercier Paris

ОБЕРЪ-ОФИЦЕРЪ

Учебнаго Карабинернаго полка,

1826.

Библиотека "Руниверс"

Imp. Lemercier. Paris.

РЯДОВОЙ И ШТАБЪ - ОФИЦЕРЪ

Учебныхъ Карабинерныхъ полковъ,

1826-1830.

Библиотека "Руниверс"

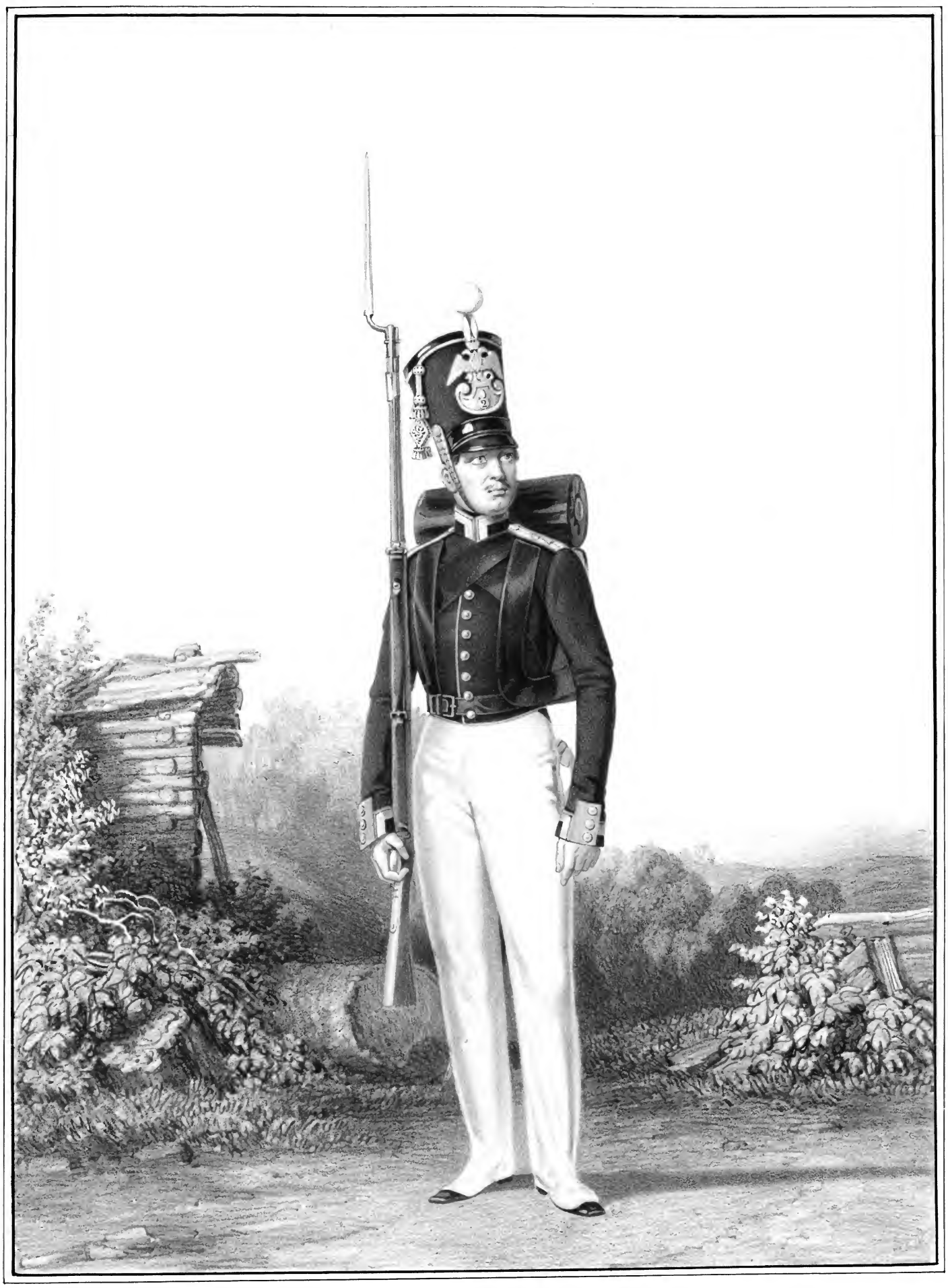

Imp. Lemercier Brts

УНТЕРЪ - ОФИЦЕРЪ

Гвардейскихъ Карабинерныхъ полковъ,

1828-1833.

Библиотека "Руниверс"

Imp Lemercier, Paris

ПИСАРЬ и МАСТЕРОВОЙ

Учебныхъ Карабинерныхъ полковъ,

1828-1844.

Библиотека "Руниверс"

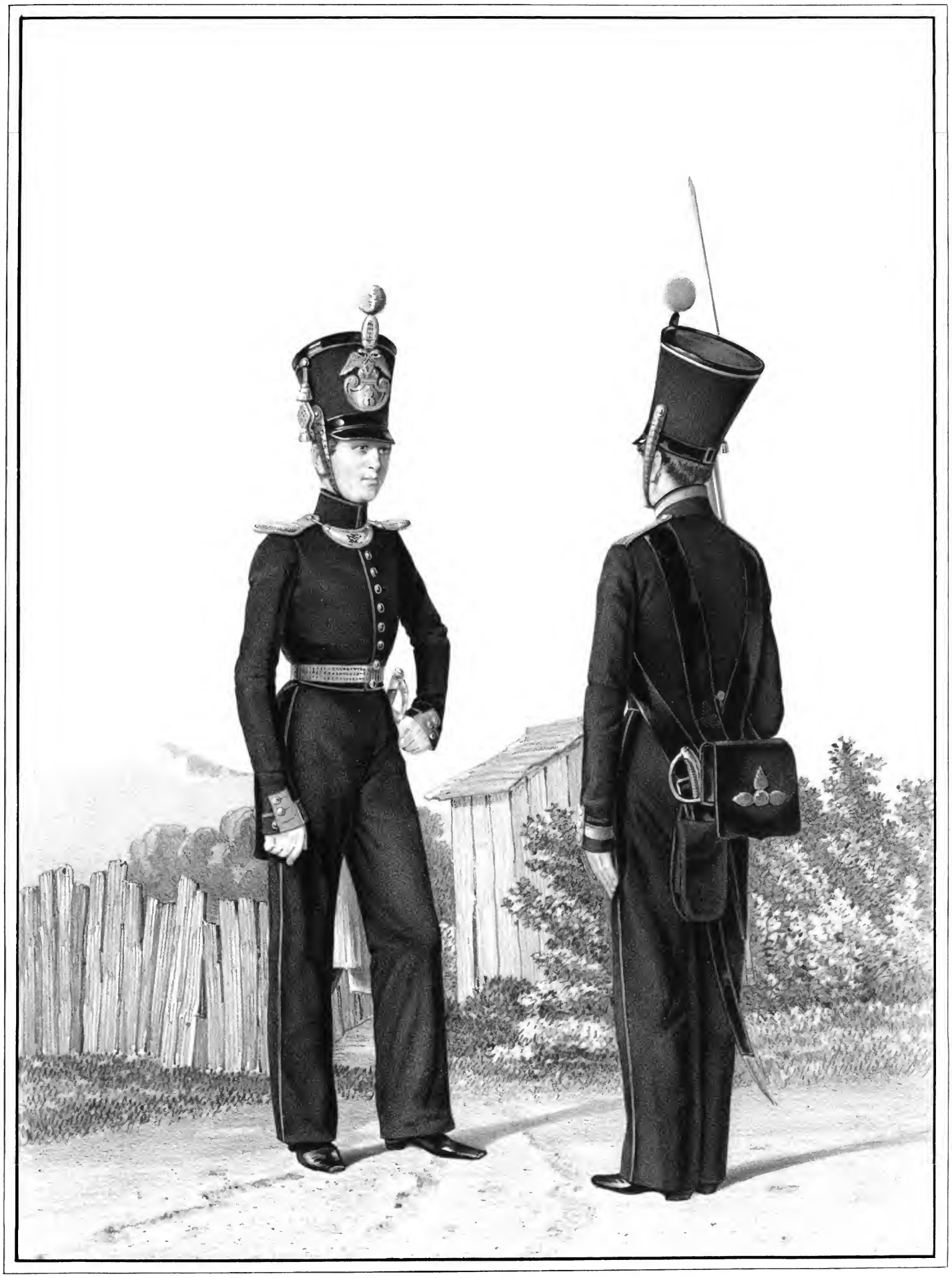

Imp. Lemercier Paris

ОБЕРЪ-ОФИЦЕРЪ и УНТЕРЪ-ОФИЦЕРЪ

Учебныхъ Карабинернаго полковъ.

1833.

Библиотека "Руниверс"

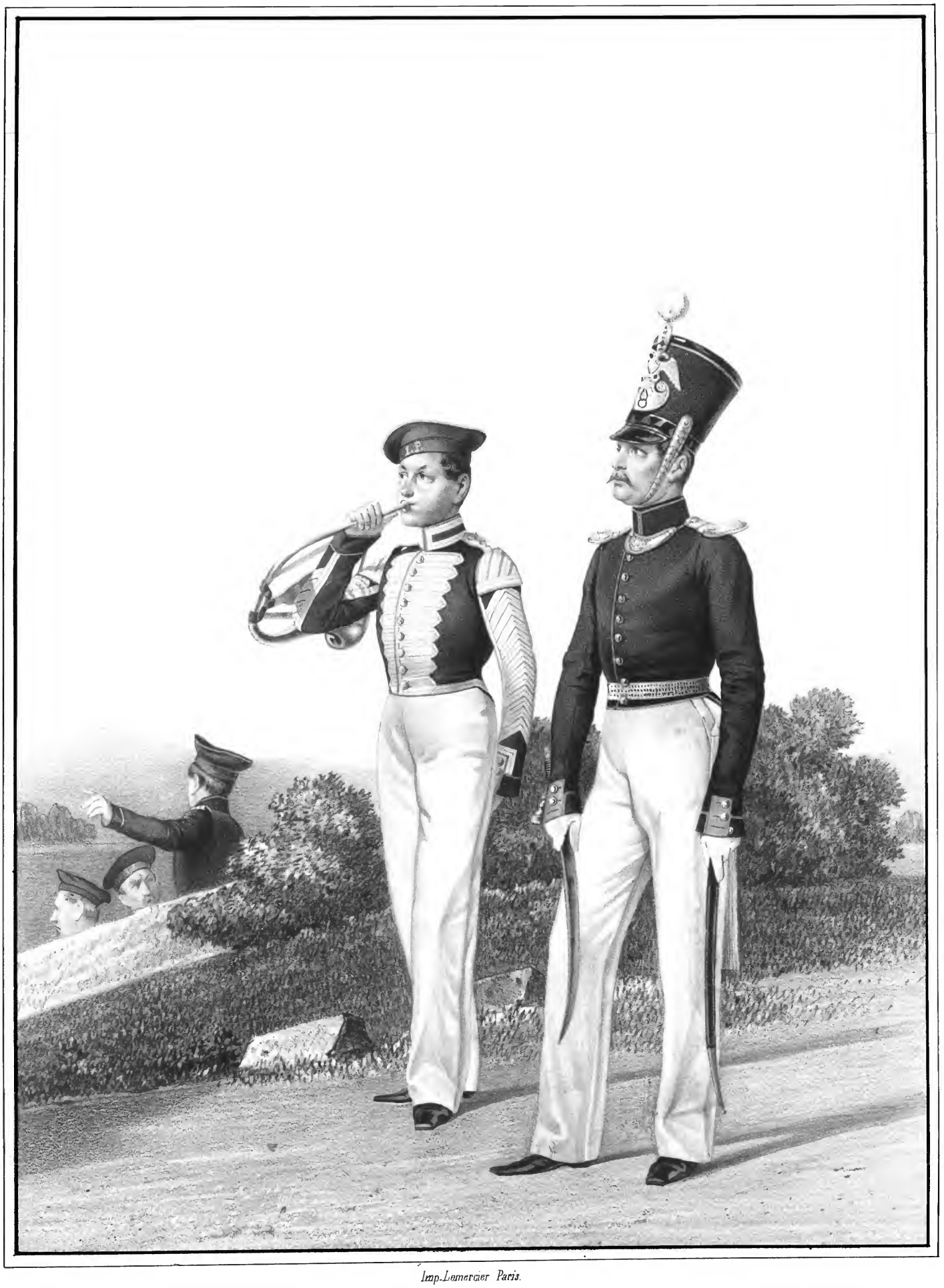

Imp. Lemercier Paris.

ГОРНИСТЪ и ОБЕРЪ-ОФИЦЕРЪ

Учебныхъ Карабинерныхъ полковъ,

1833 ~ 1843.

Библиотека "Руниверс"

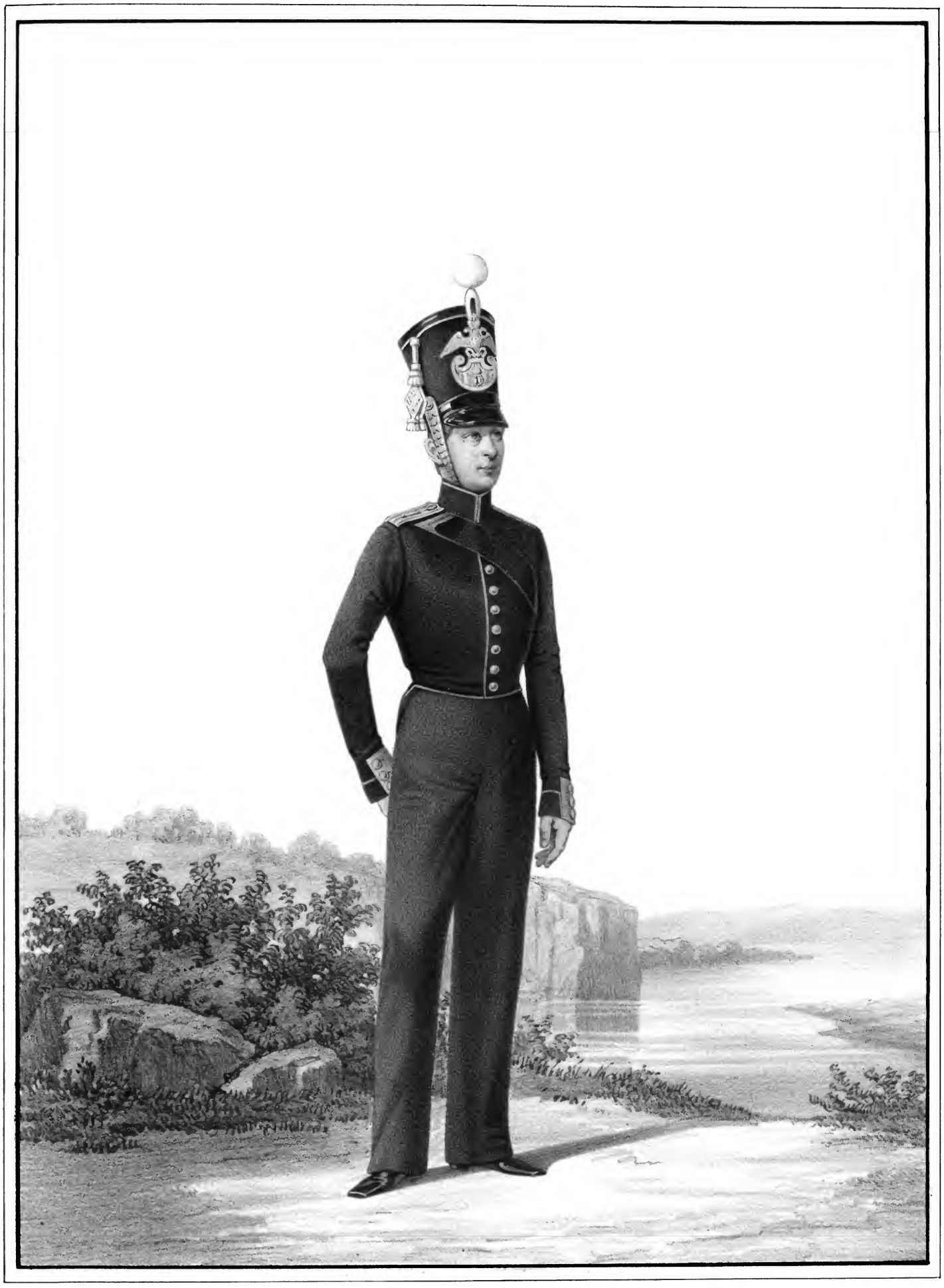

Imp. Lemercier Paris.

РЯДОВОЙ

Учебныхъ Карабинерныхъ полковъ.

1833~1843.

Библиотека "Руниверс"

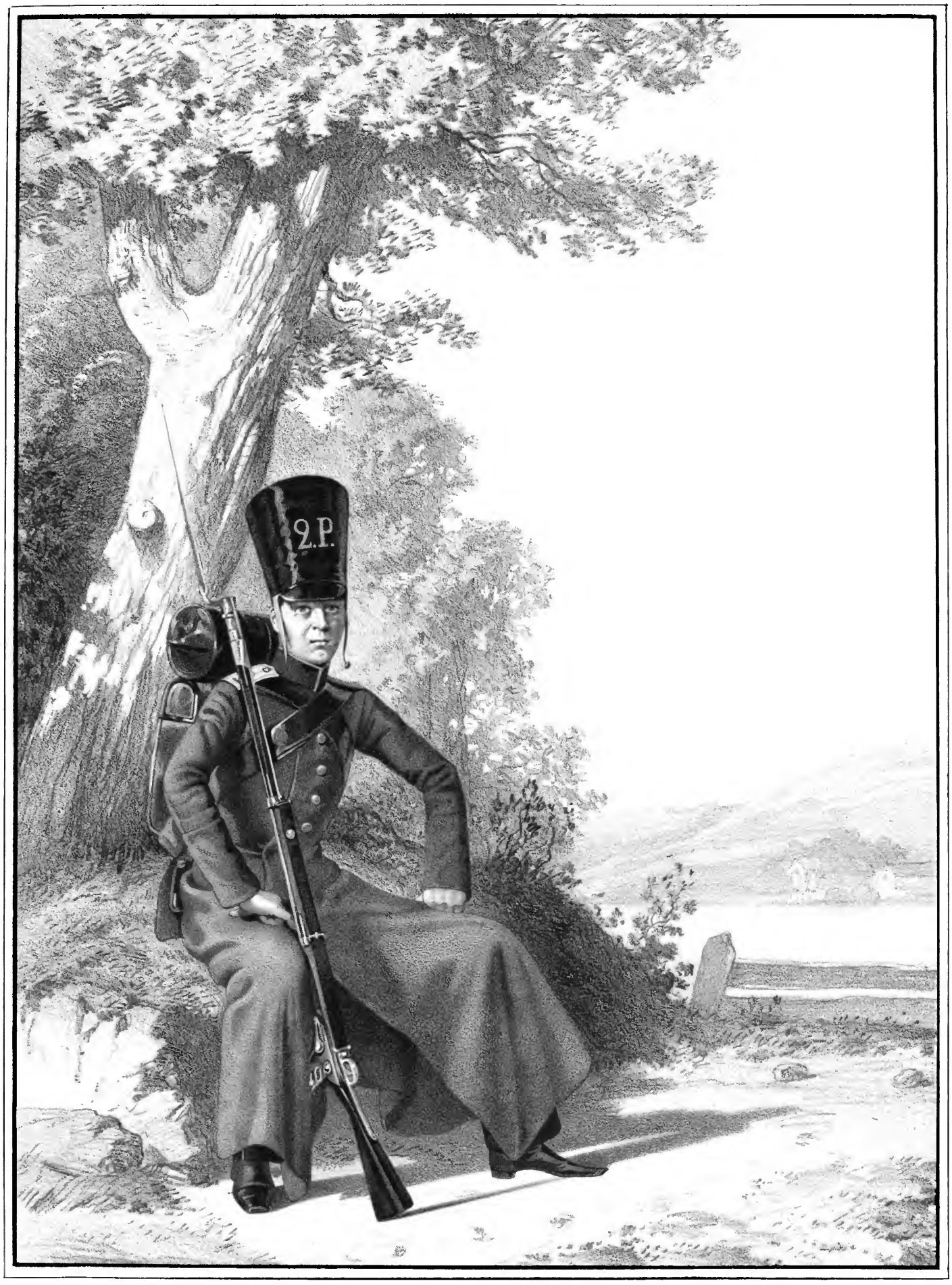

Imp. Lemercier. Paris

УНТЕРЪ-ОФИЦЕРЪ

Чернаго Карабинернаго полка.

1834 – 1845.

Библиотека "Руниверс"

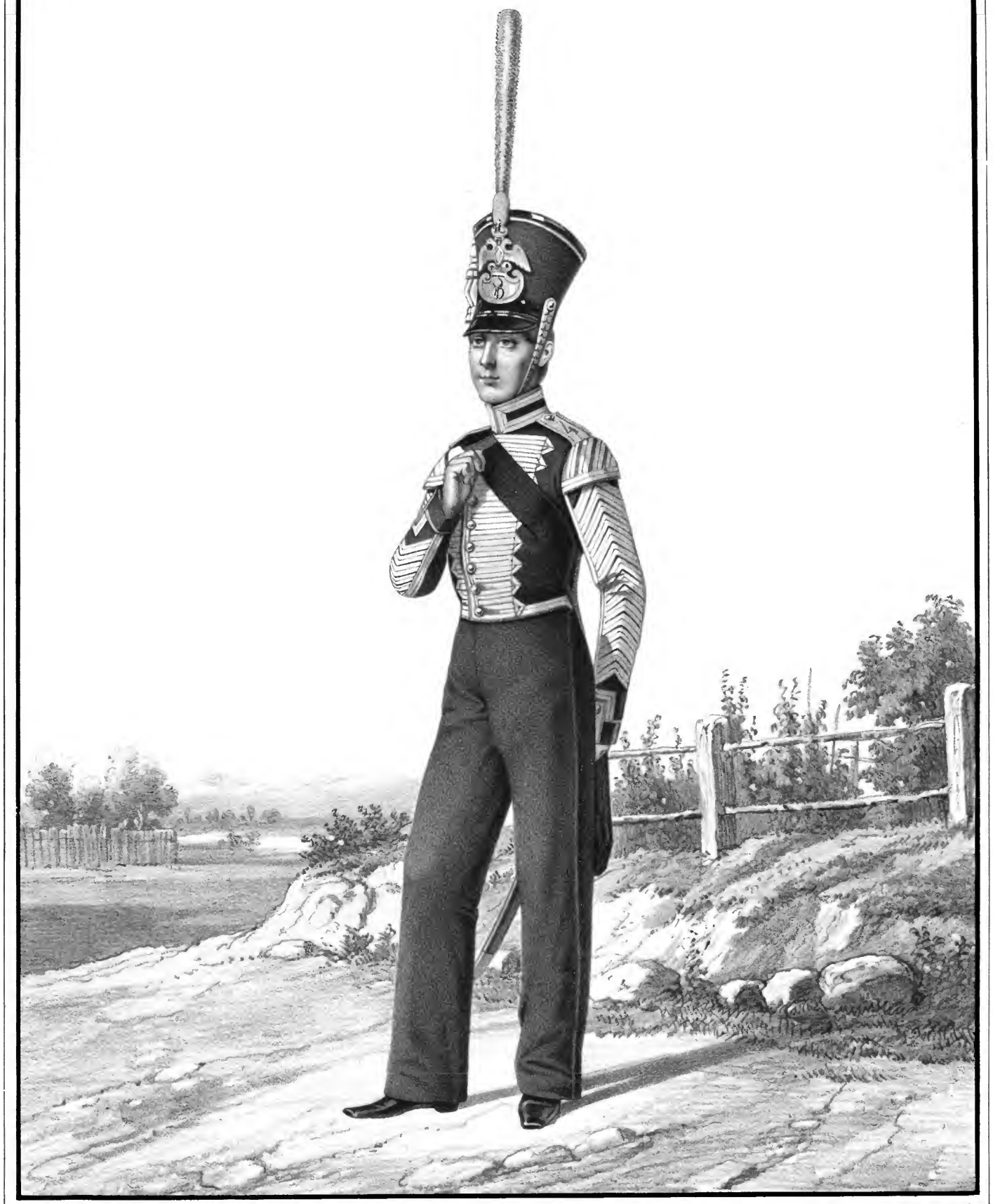

Imp. Lemercier, Paris.

БАРАБАНЩИКЪ

Учебныхъ Карабинерныхъ полковъ,

1843 и 1844.

Библиотека "Руниверс"

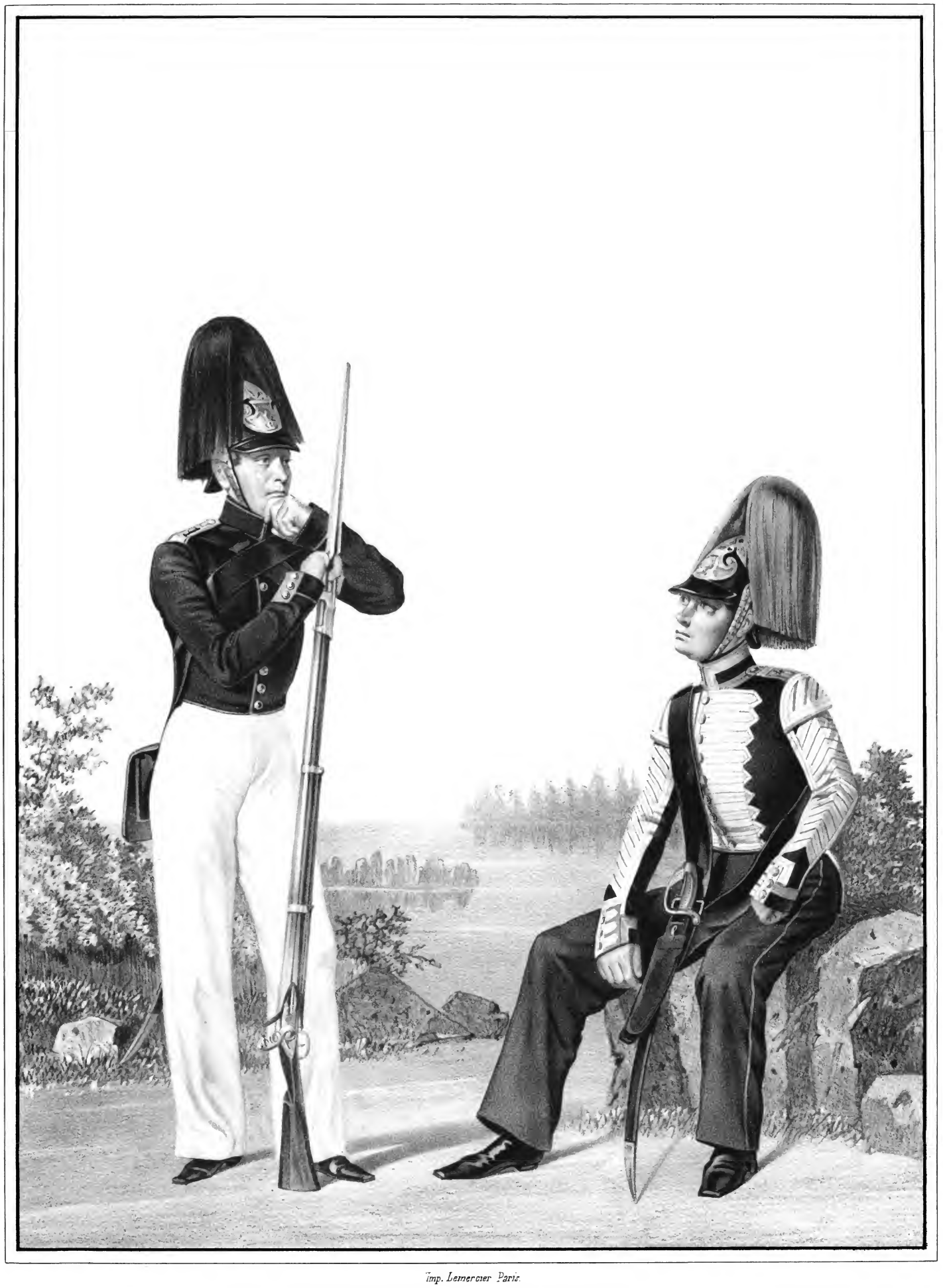

Imp. Lemercier Paris.

РЯДОВОЙ и МУЗЫКАНТЪ

Учебныхъ Карабинерныхъ полковъ.

1844-1855.

Библиотека "Руниверс"

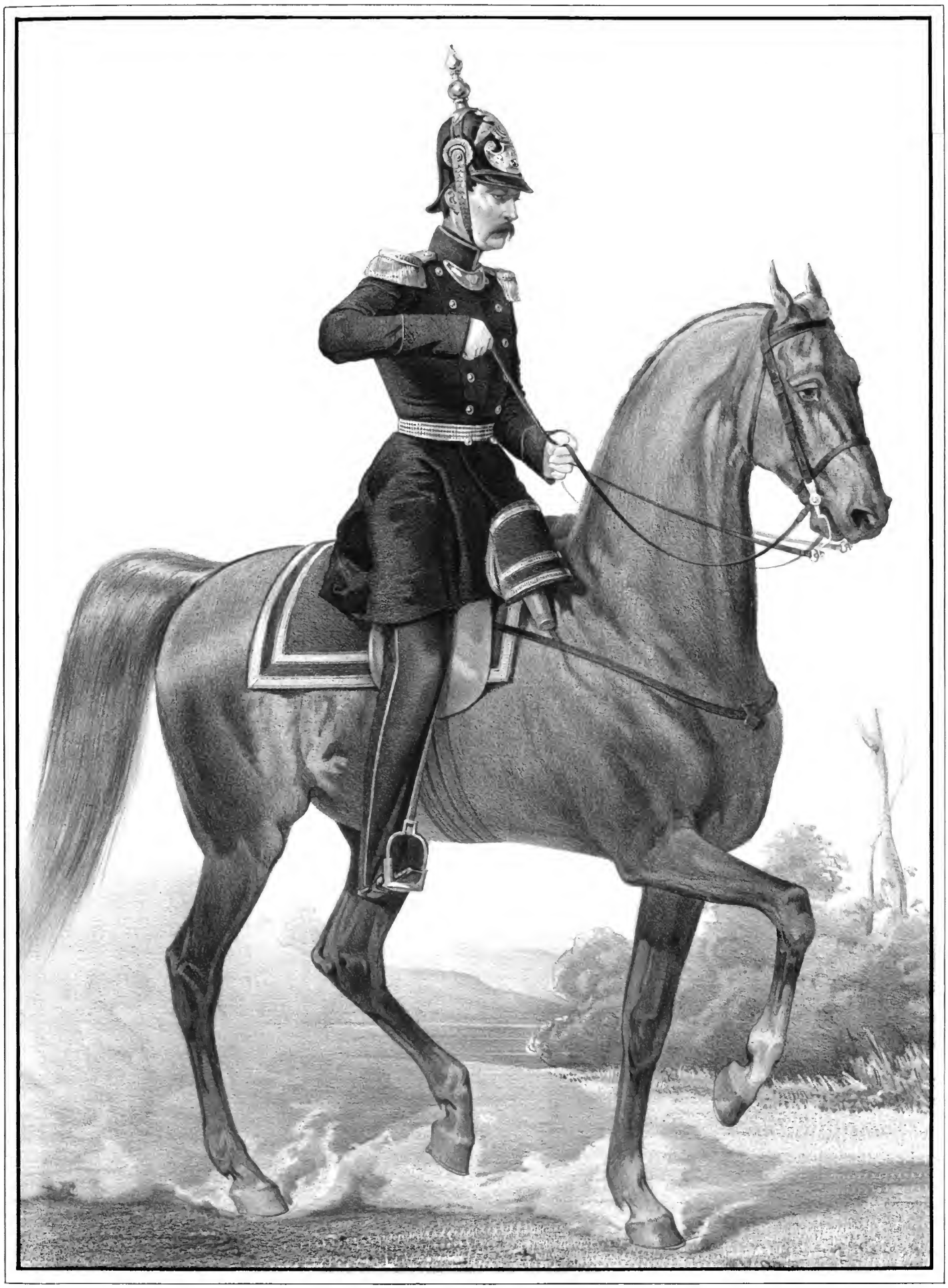

Imp Lemercier Paris

ШТАБЪ-ОФИЦЕРЪ

Учебныхъ Кирабинерныхъ полковъ,

1845-1849.

Библиотека "Руниверс"

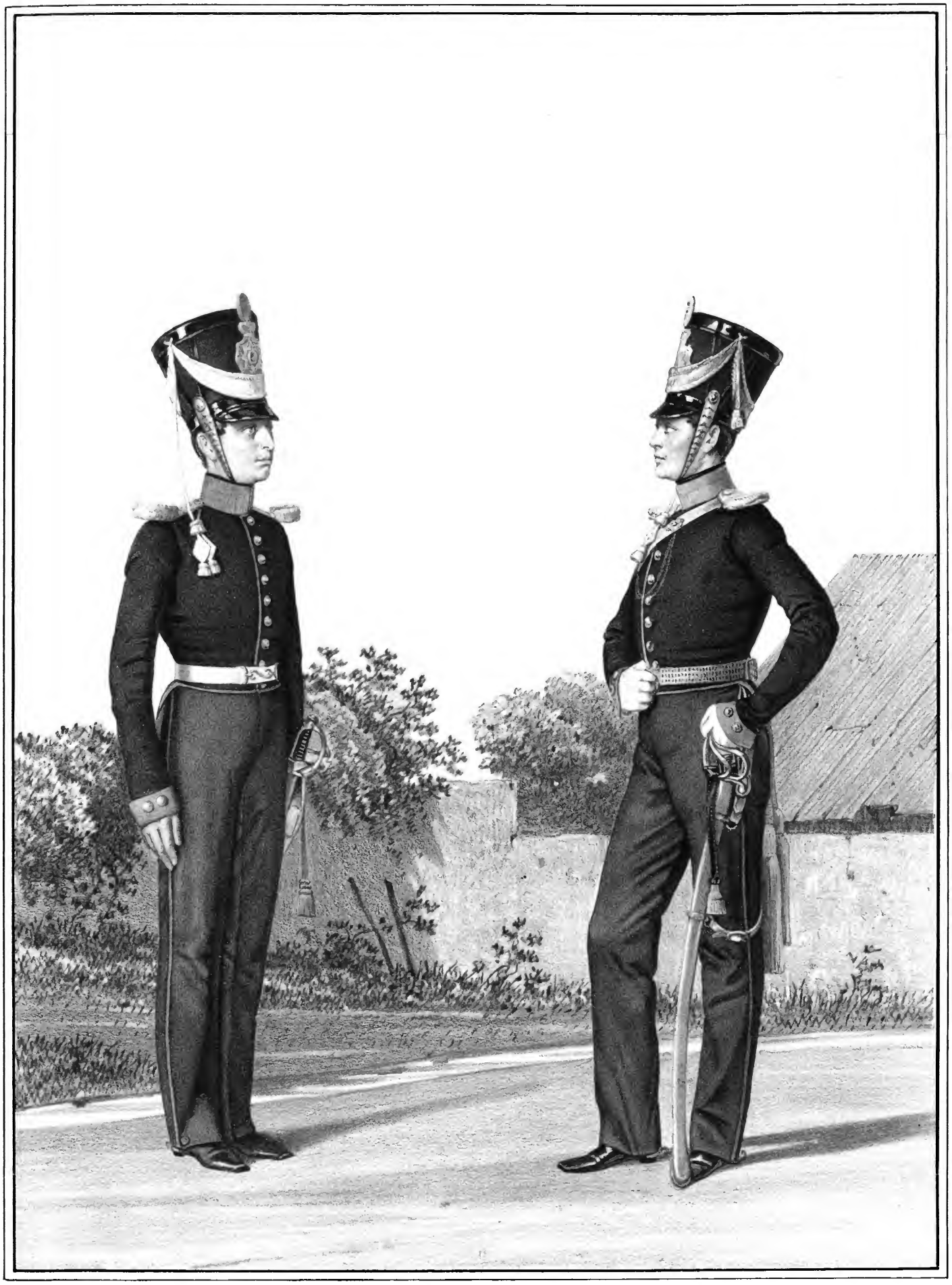

Imp. Lemercier, Paris.

РЯДОВОЙ и ОБЕРЪ-ОФИЦЕРЪ

Учебнаго Кавалерійскаго Эскадрона.

1826.

Библиотека "Руниверс"

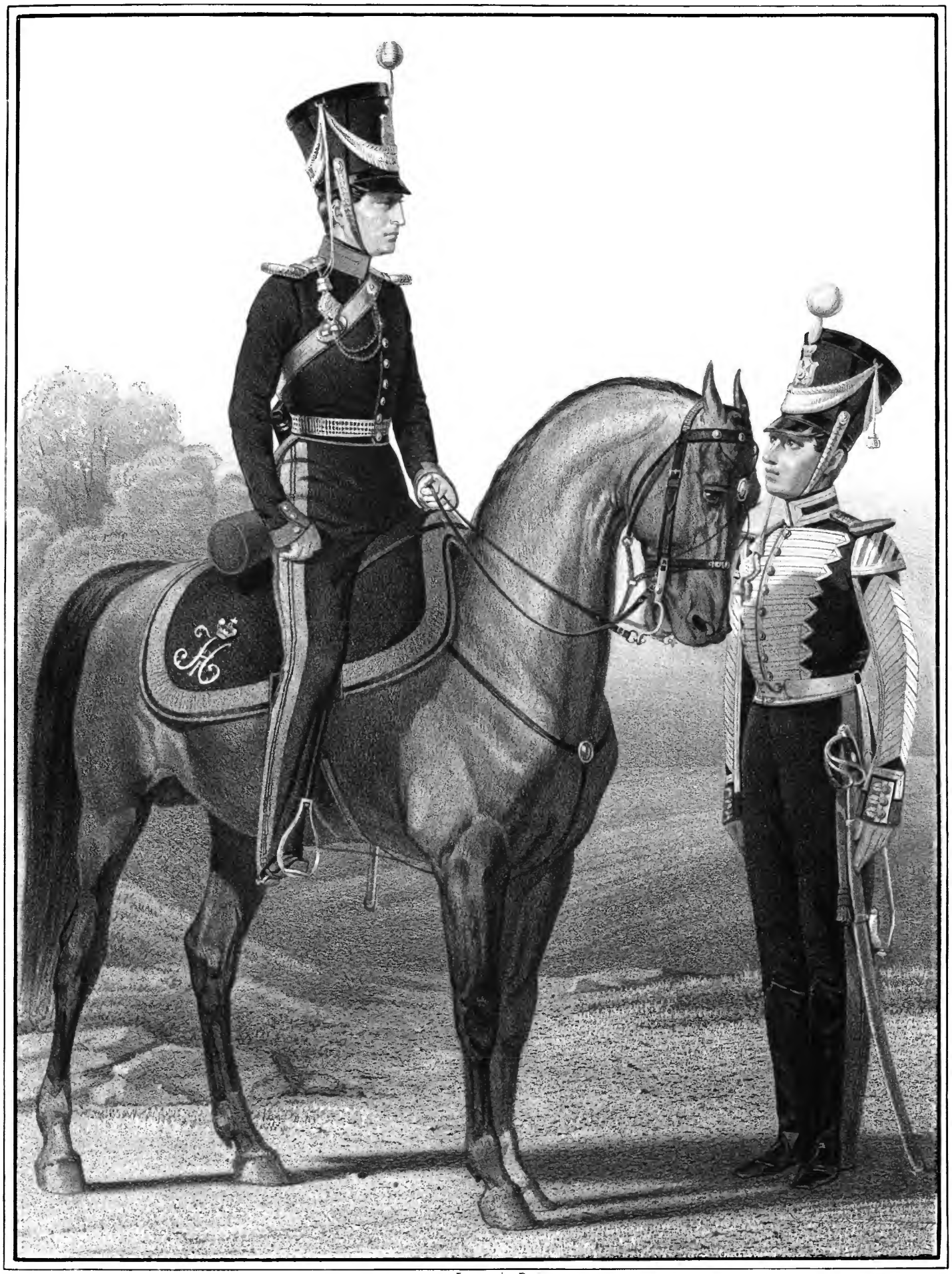

Imp. Lemercier, Paris.

ОБЕРЪ-ОФИЦЕРЪ и ТРУБАЧЬ

Учебнаго Кавалерійскаго Эскадрона,

1827.

Библиотека "Руниверс"

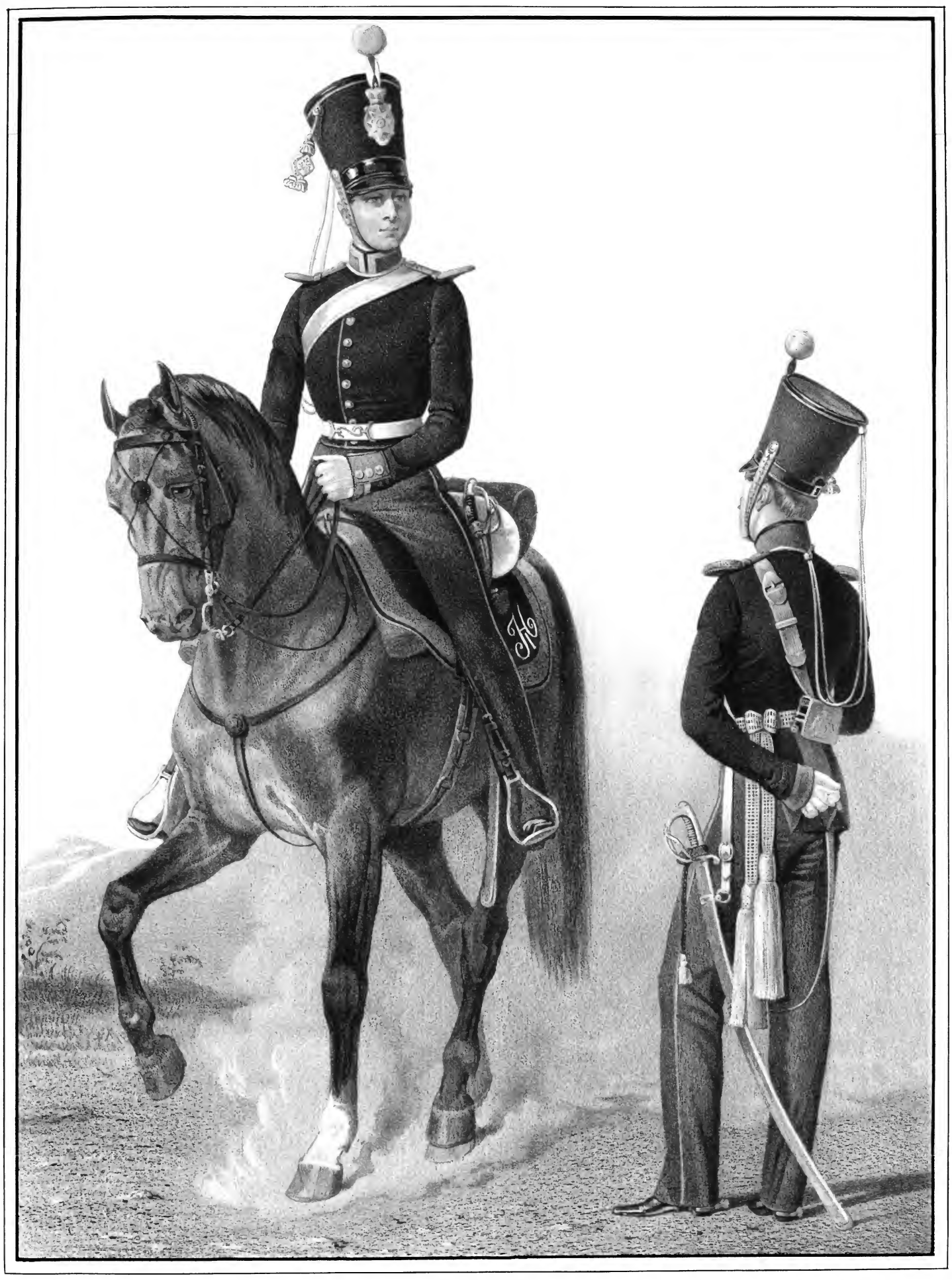

Imp. Lemercier Paris.

УНТЕРЪ-ОФИЦЕРЪ и ОБЕРЪ-ОФИЦЕРЪ

Учебнаго Кавалерійскаго Эскадрона,

1828.

Библиотека "Руниверс"

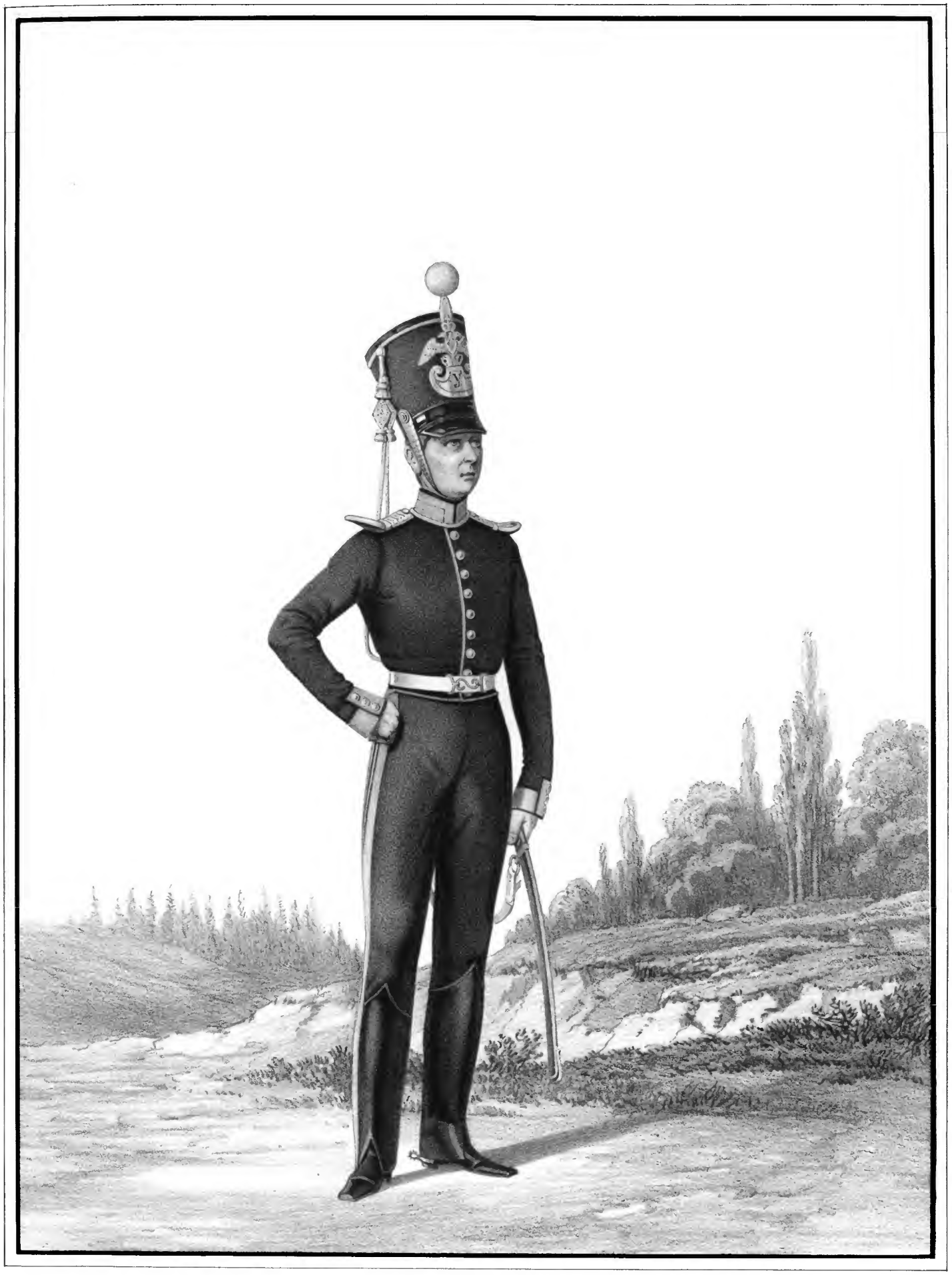

Imp. Lemercier, Paris.

РЯДОВОЙ

Учебнаго Кавалерійскаго Эскадрона,

1828-1830.

Библиотека "Руниверс"

Imp. Lemercier, Paris.

РЯДОВОЙ

Учебнаго Кавалерійскаго Эскадрона,

1833-1841.

Библиотека "Руниверс"

870.

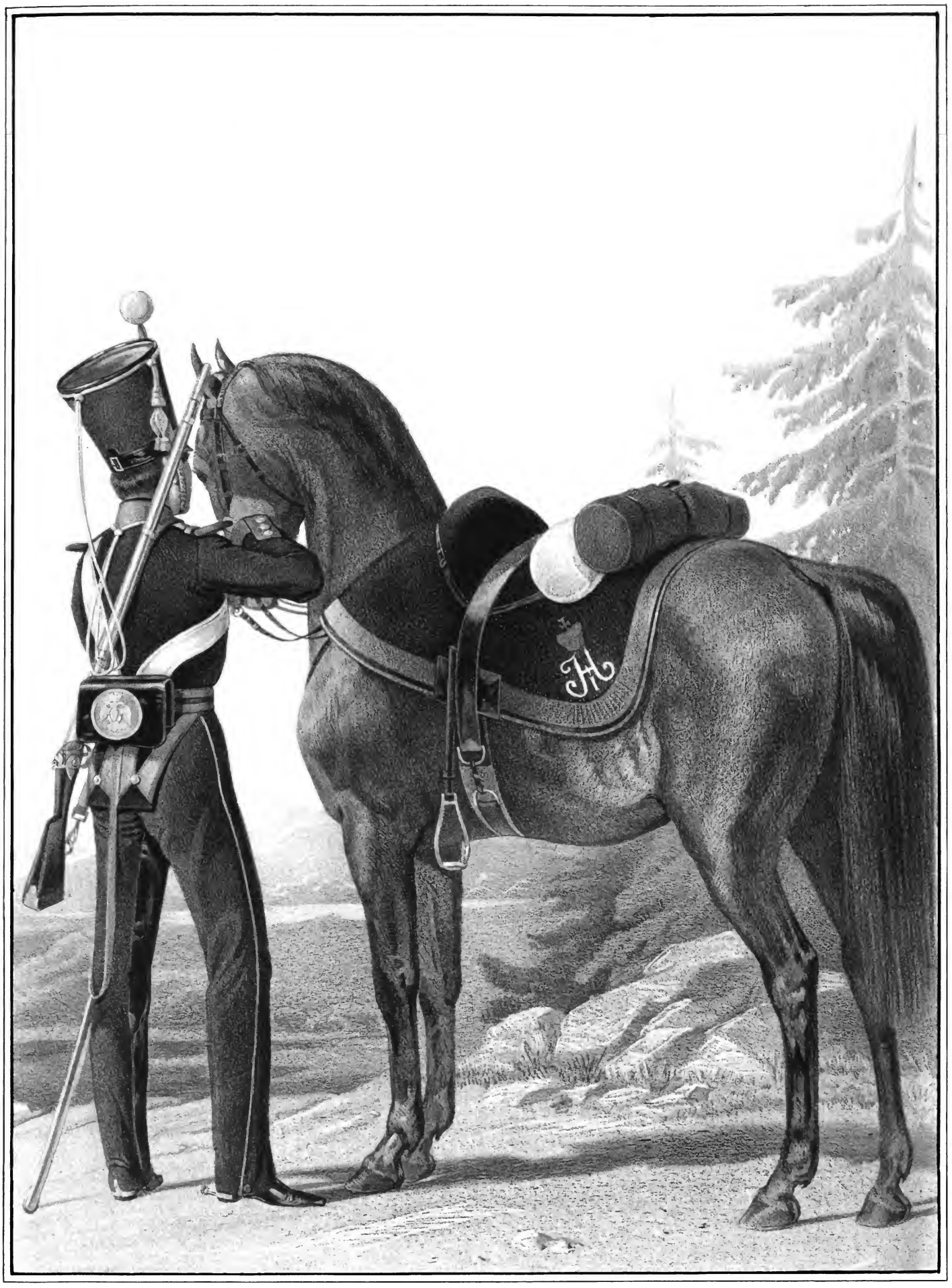

Imp. Lemercier Paris

РЯДОВОЙ

Учебнаго Кавалерійскаго Эскадрона,

1834-1841.

Библиотека "Руниверс"

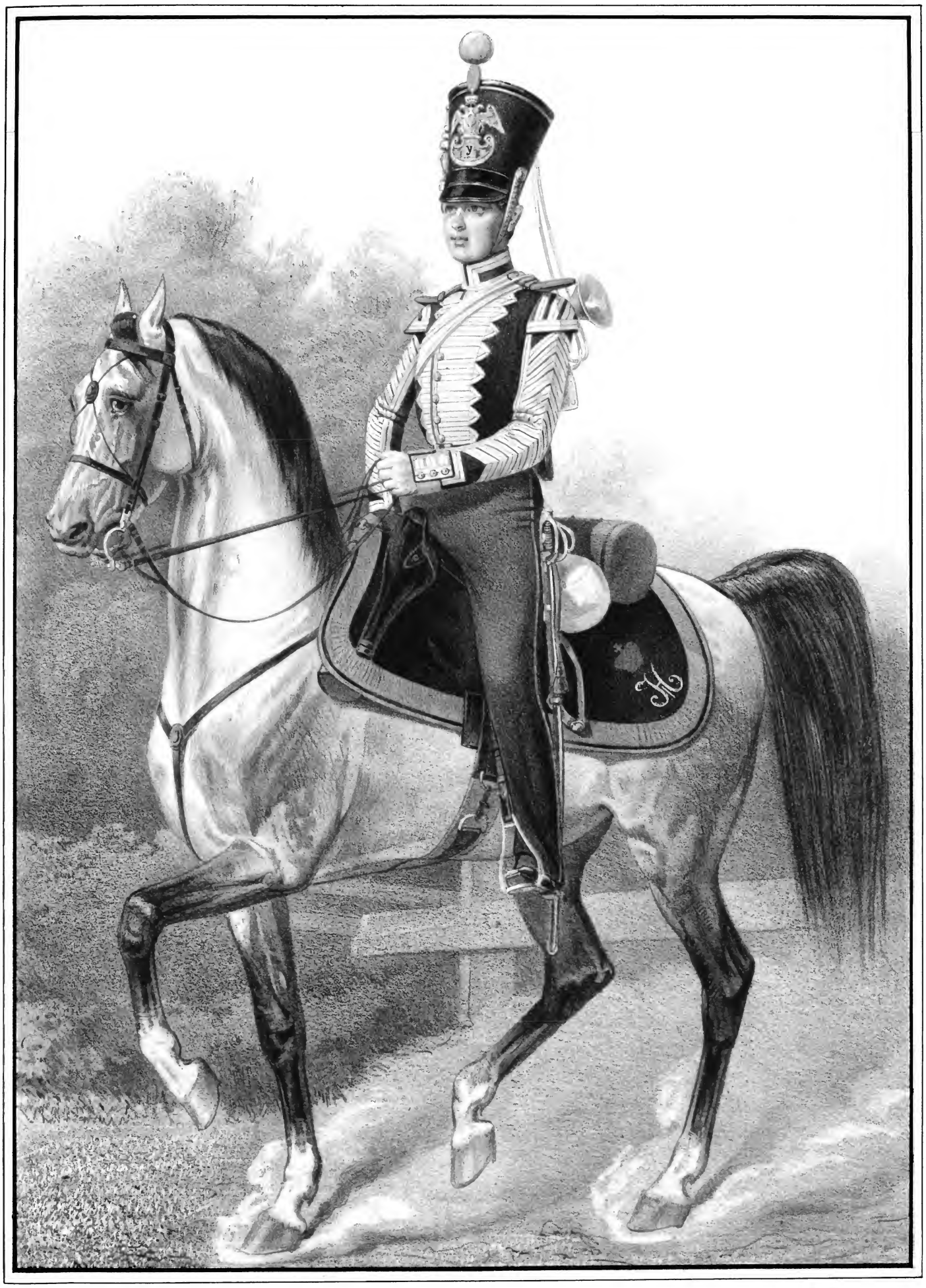

Im Lemercier Paris

ТРУБАЧЬ

Учебнаго Кавалерійскаго Эскадрона.

1836-1841.

Библиотека "Руниверс"

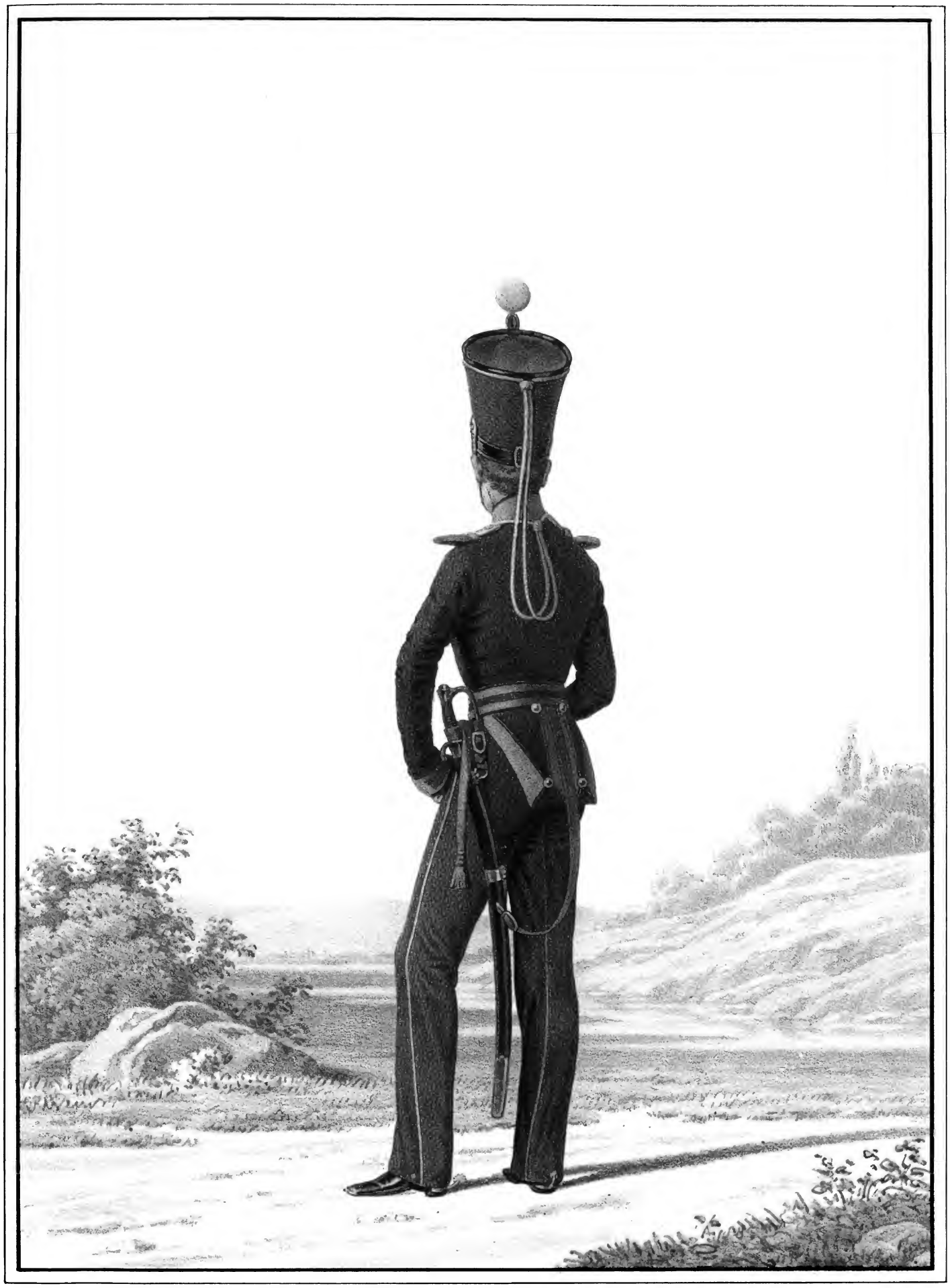

Imp. Lemercier Paris.

РЯДОВОЙ

Учебнаго Кавалерійскаго Эскадрона,

1841-1845.

Библиотека "Руниверс"

Imp. Lemercier Paris.

ОБЕРЪ-ОФИЦЕРЪ

Учебнаго Кавалерійскаго Эскадрона,

1843 и 1844.

Библиотека "Руниверс"

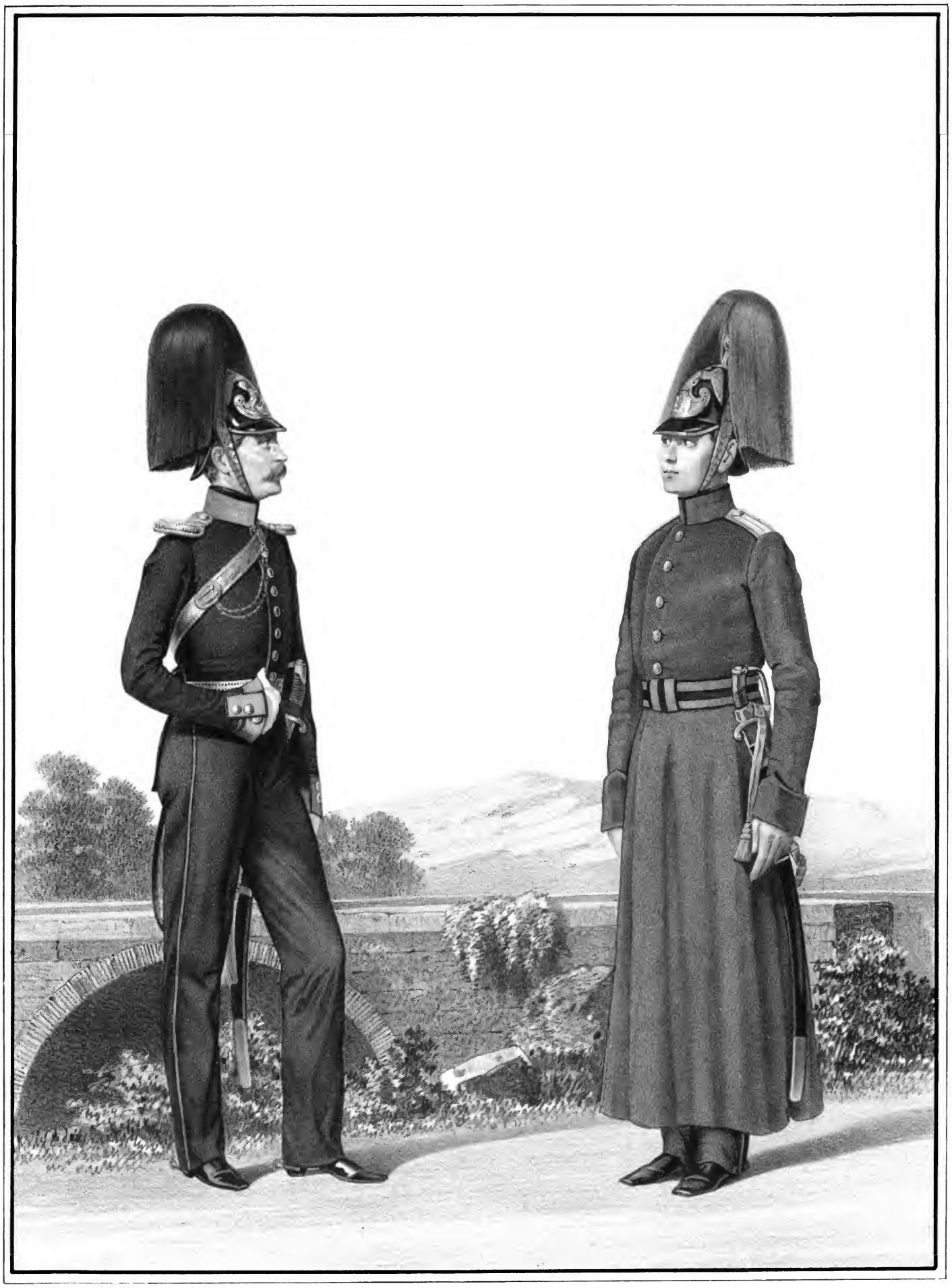

Imp. Lemercier Paris

ОБЕРЪ-ОФИЦЕРЪ и ТРУБАЧЬ

Учебнаго Кавалерійскаго Эскадрона,

1844-1855.

Библиотека "Руниверс"

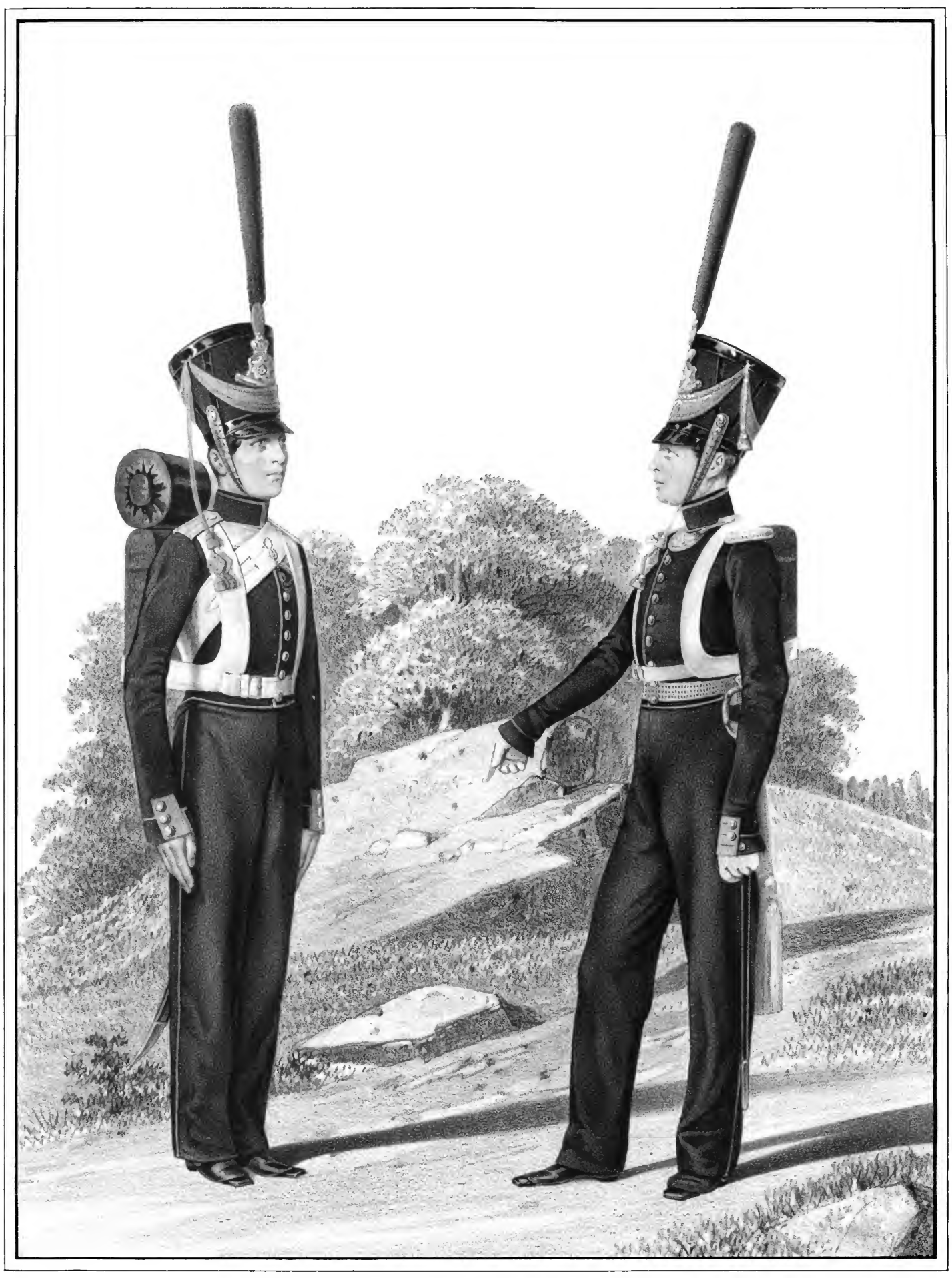

Imp. Lemercier Paris.

КАНОНИРЪ и ОБЕРЪ-ОФИЦЕРЪ

Учебной Артиллерийской бригады,

1826-1828.

Библиотека "Руниверс"

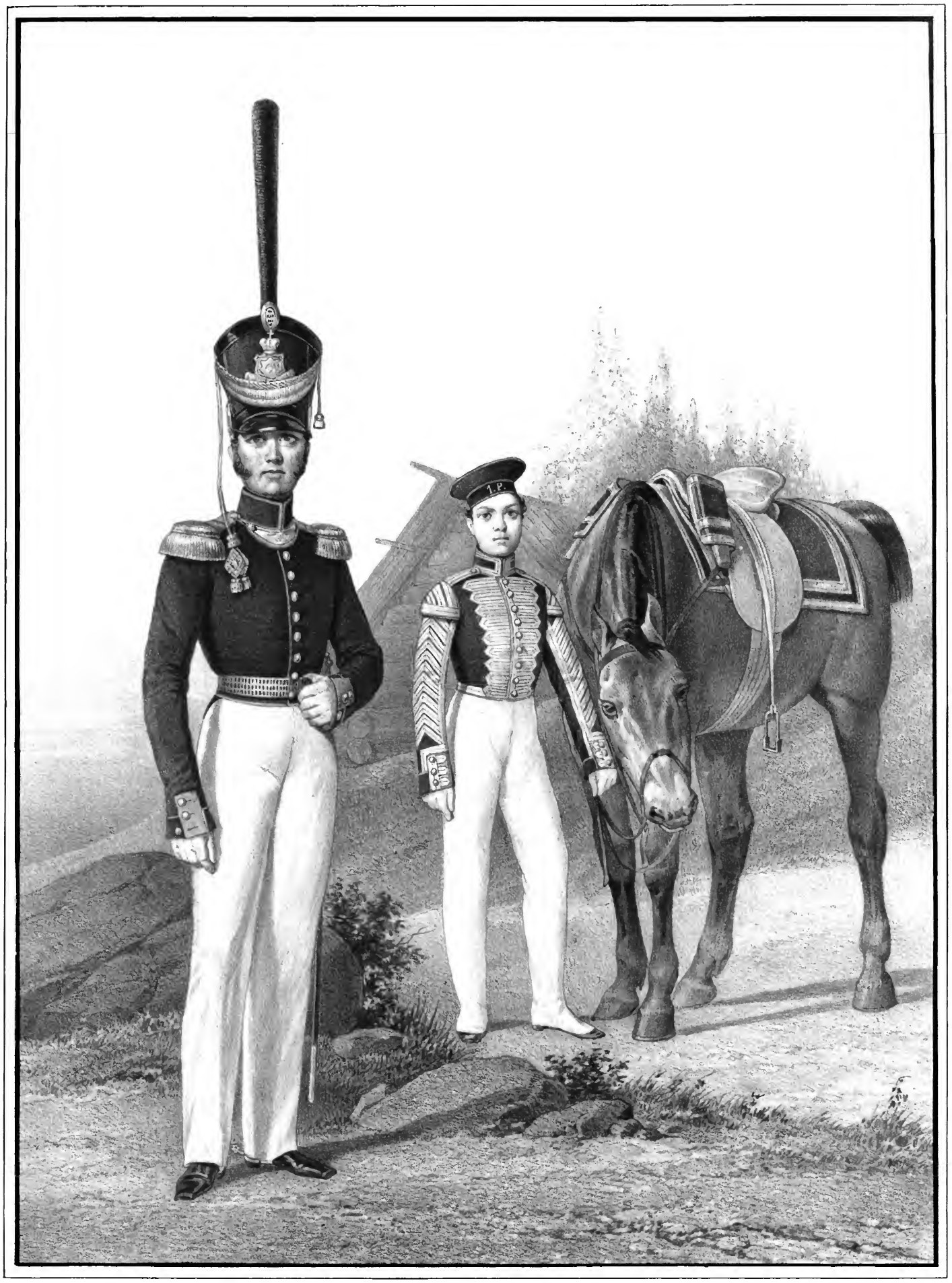

Imp. Lemercier Paris

ШТАБЪ-ОФИЦЕРЪ и БАРАБАНЩИКЪ

Учебной Артиллерійской бригады,

1826-1828.

Библиотека "Руниверс"

Imp. Lemercier, Paris.

ФЕЙЕРВЕРКЕРЪ

Учебной Артиллерійской бригады.

1828-1833.

Библиотека "Руниверс"

Imp. Lemercier, Paris.

ОБЕРЪ - ОФИЦЕРЪ

Конной Артиллерійской Бригады,

1830-1833.

Библиотека "Руниверс"

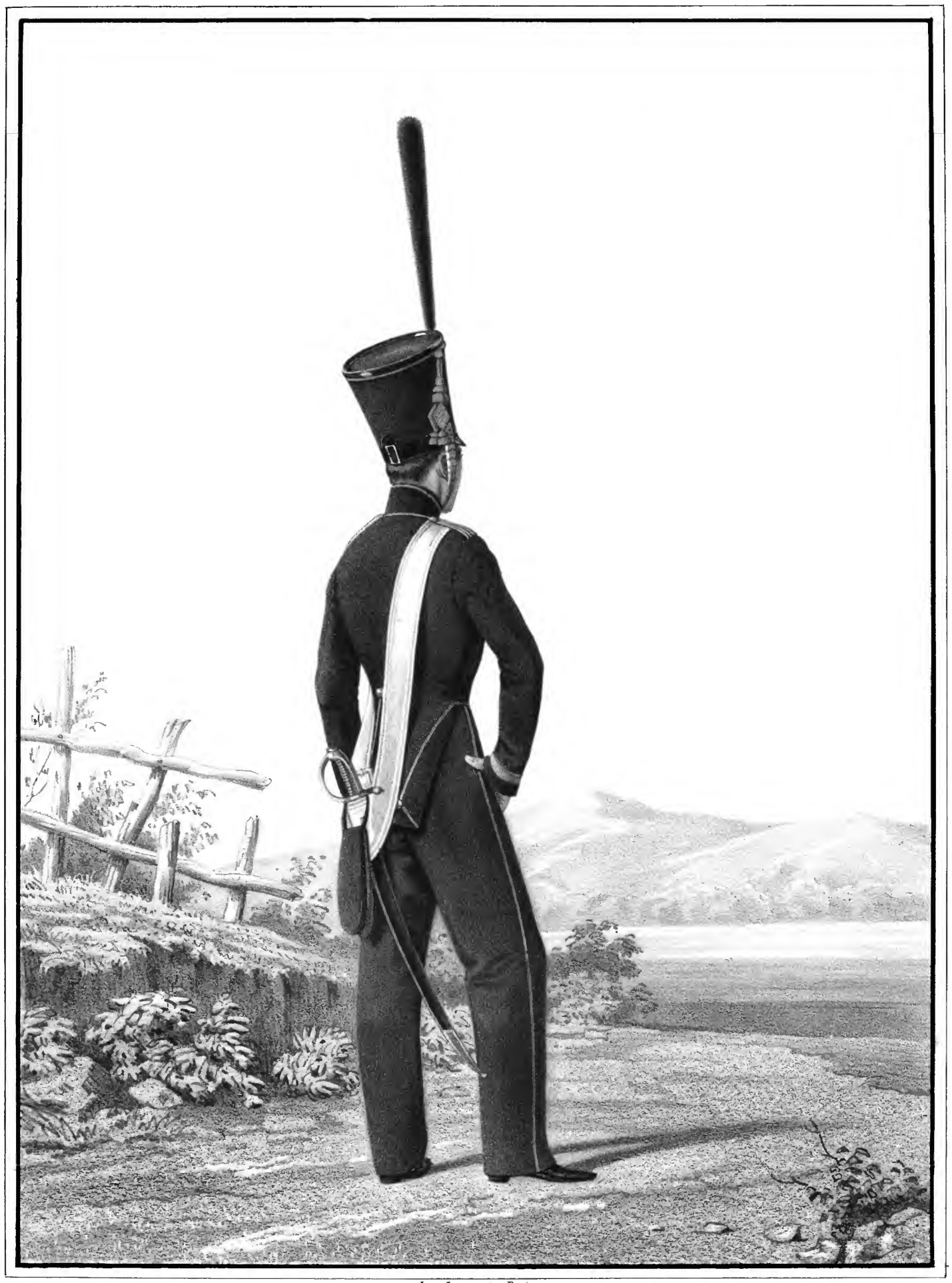

Imp. Lemercier, Paris

БОМБАРДИРЪ

Учебной Артиллерийской Бригады,

1833.

Библиотека "Руниверс"

Imp Lemercier, Paris.

ОБЕРЪ – ОФИЦЕРЪ

Учебной Артиллерийской бригады,

1833.

Библиотека "Руниверс"

Imp. Lemercier. Paris.

ФЕЙЕРВЕРКЕРЪ и БАРАБАНЩИКЪ

Учебной Артиллерийской бригады.

1834-1843.

Библиотека "Руниверс"

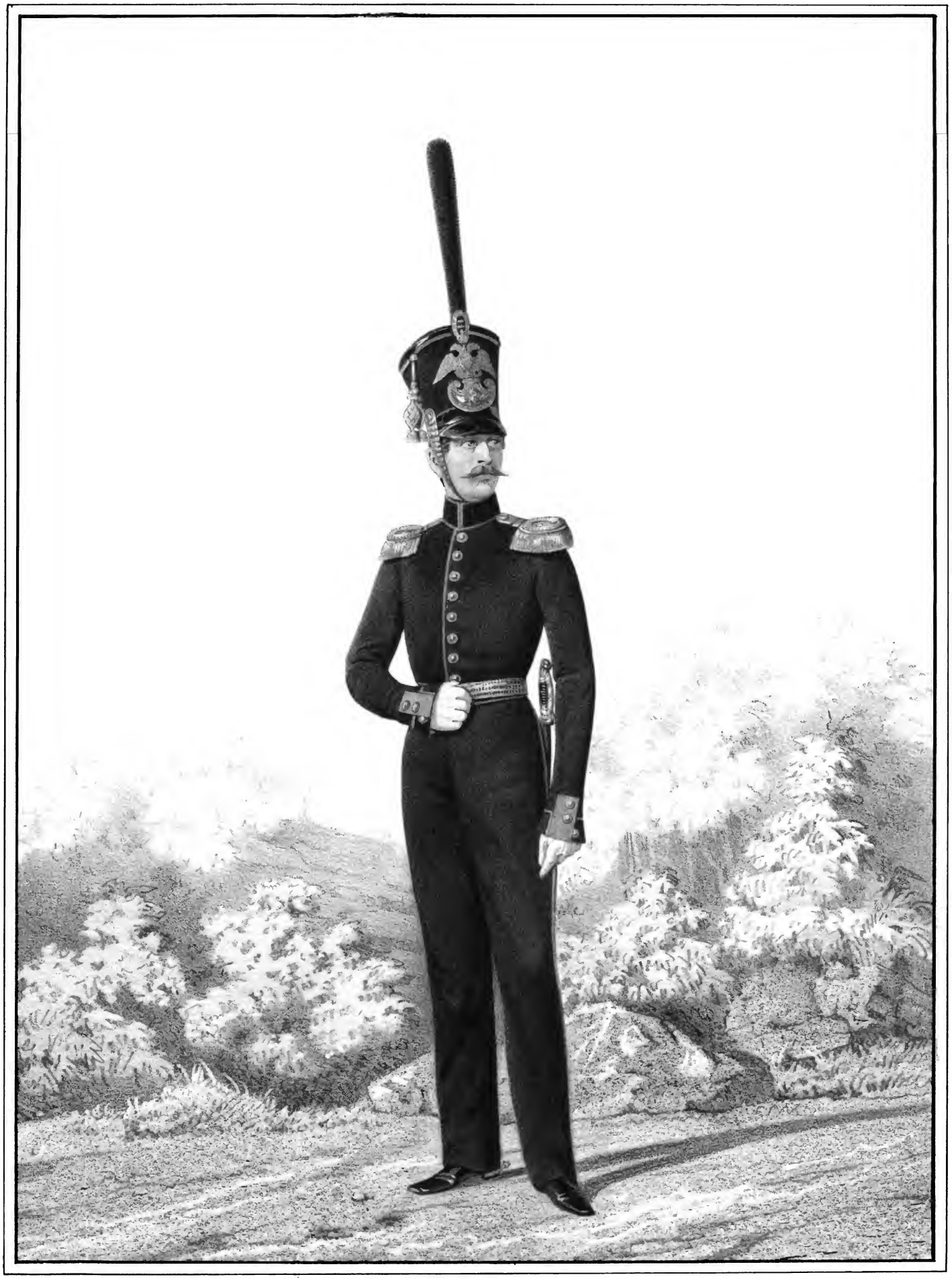

Imp. Lemercier Paris.

ШТАБЪ - ОФИЦЕРЪ

Учебной Артиллерийской бригады,

1843 и 1844.

Библиотека "Руниверс"

Imp. Lemercier, Paris

ОБЕРЪ-ОФИЦЕРЪ и КАНОНИРЪ

Учебной Артиллерійской Бригады,

1844-1855.

Библиотека "Руниверс"

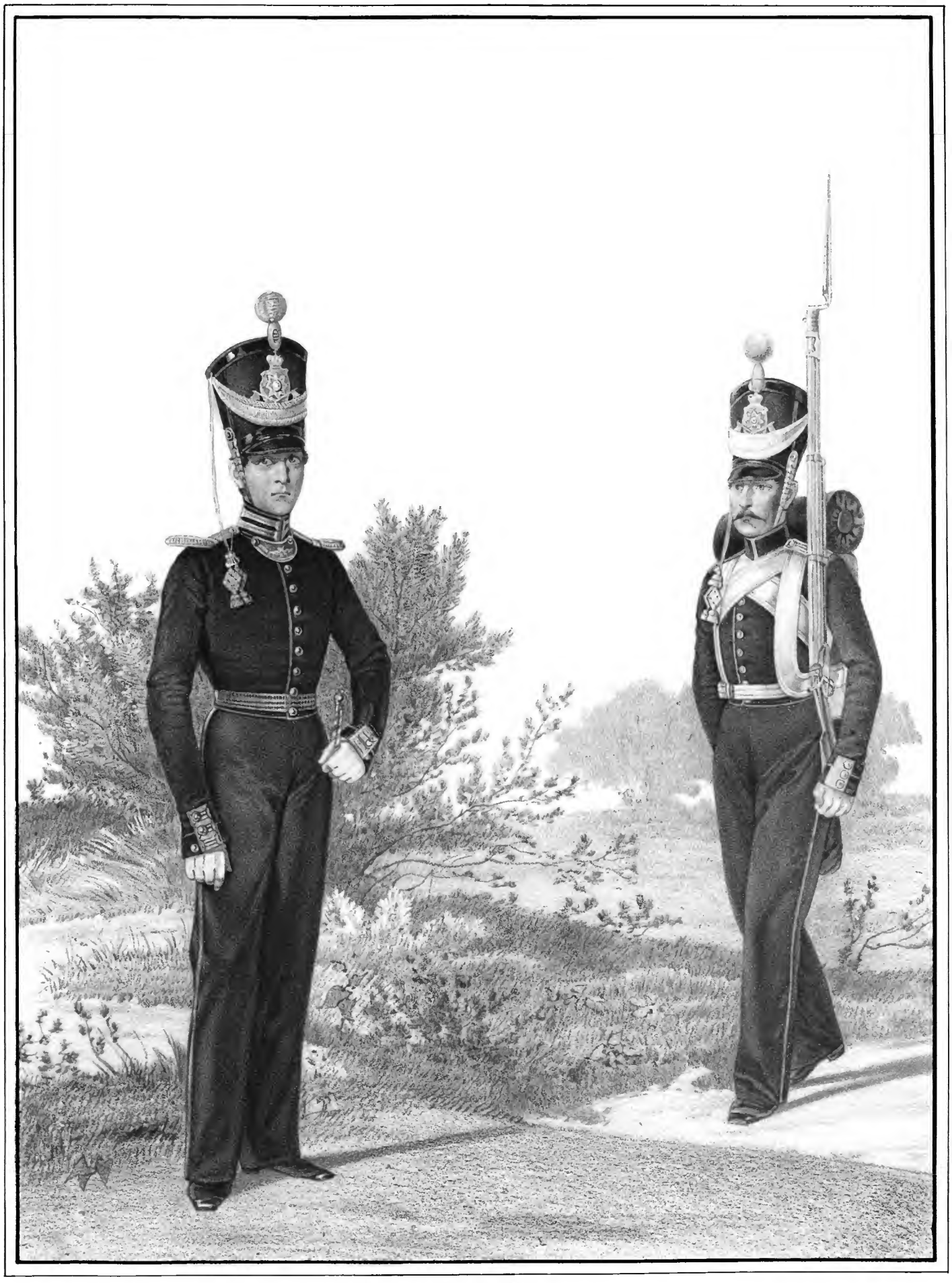

Imp. Lemercier Paris.

ОБЕРЪ-ОФИЦЕРЪ и РЯДОВОЙ

Учебнаго Сапернаго баталіона,

1826 - 1828.

Библиотека "Руниверс"

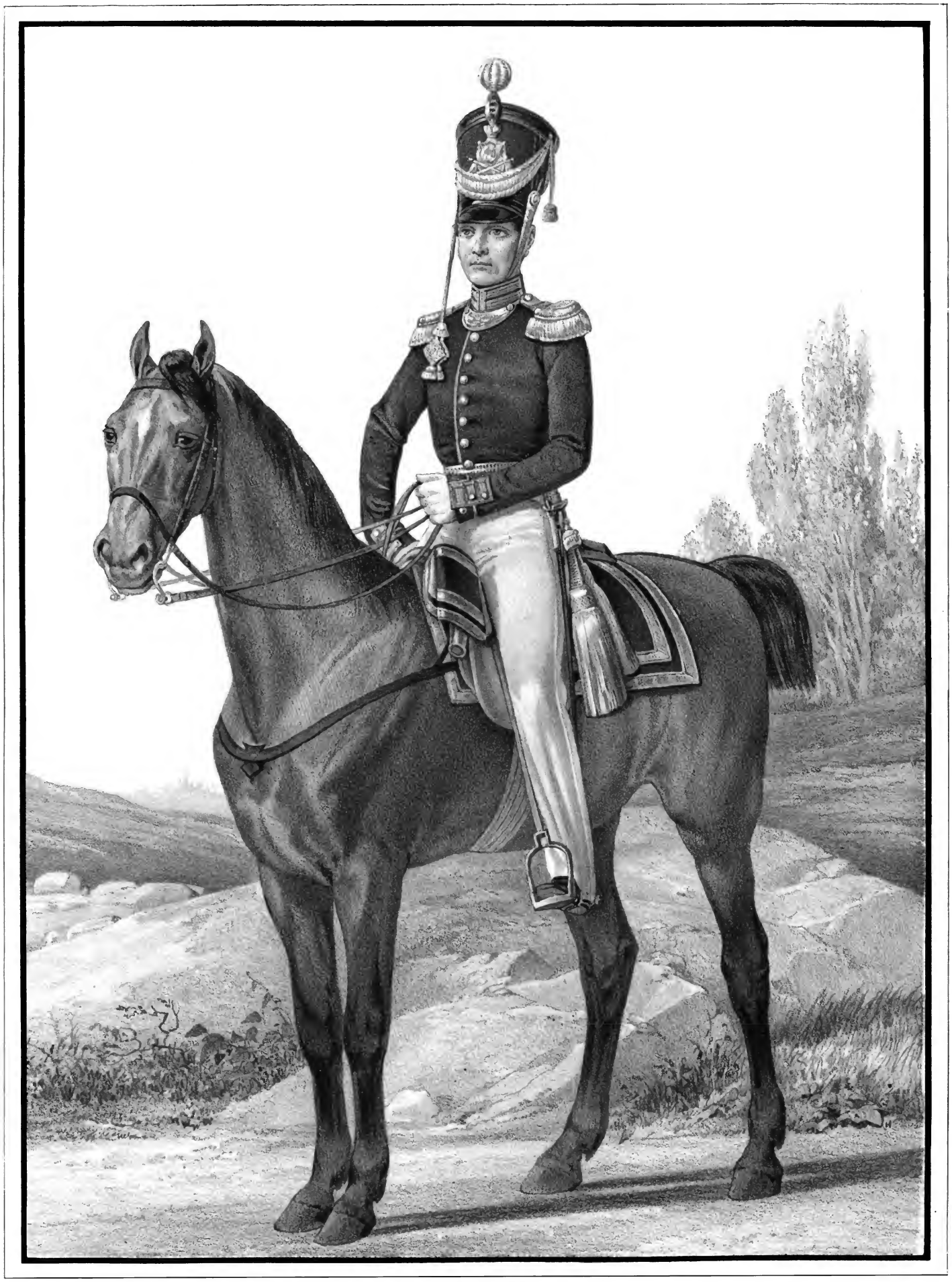

Imp. Lemercier, Paris.

ШТАБЪ-ОФИЦЕРЪ

Учебнаго Сапернаго баталіона,

1826-1828.

Библиотека "Руниверс"

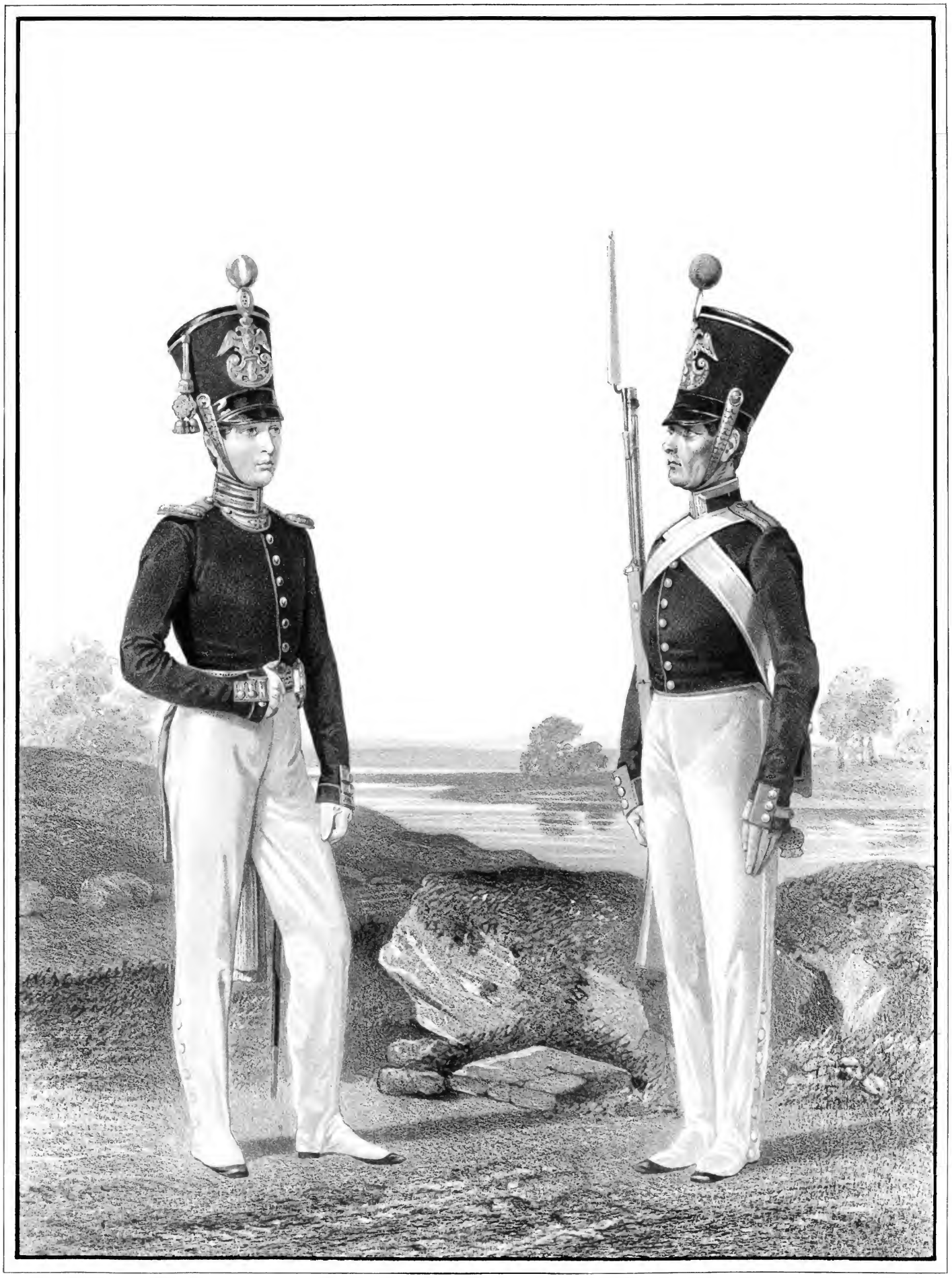

Imp. Lemercier Paris

ОБЕРЪ-ОФИЦЕРЪ и УНТЕРЪ-ОФИЦЕРЪ

Учебнаго Сапернаго баталіона.

1828-1855.

Библиотека "Руниверс"

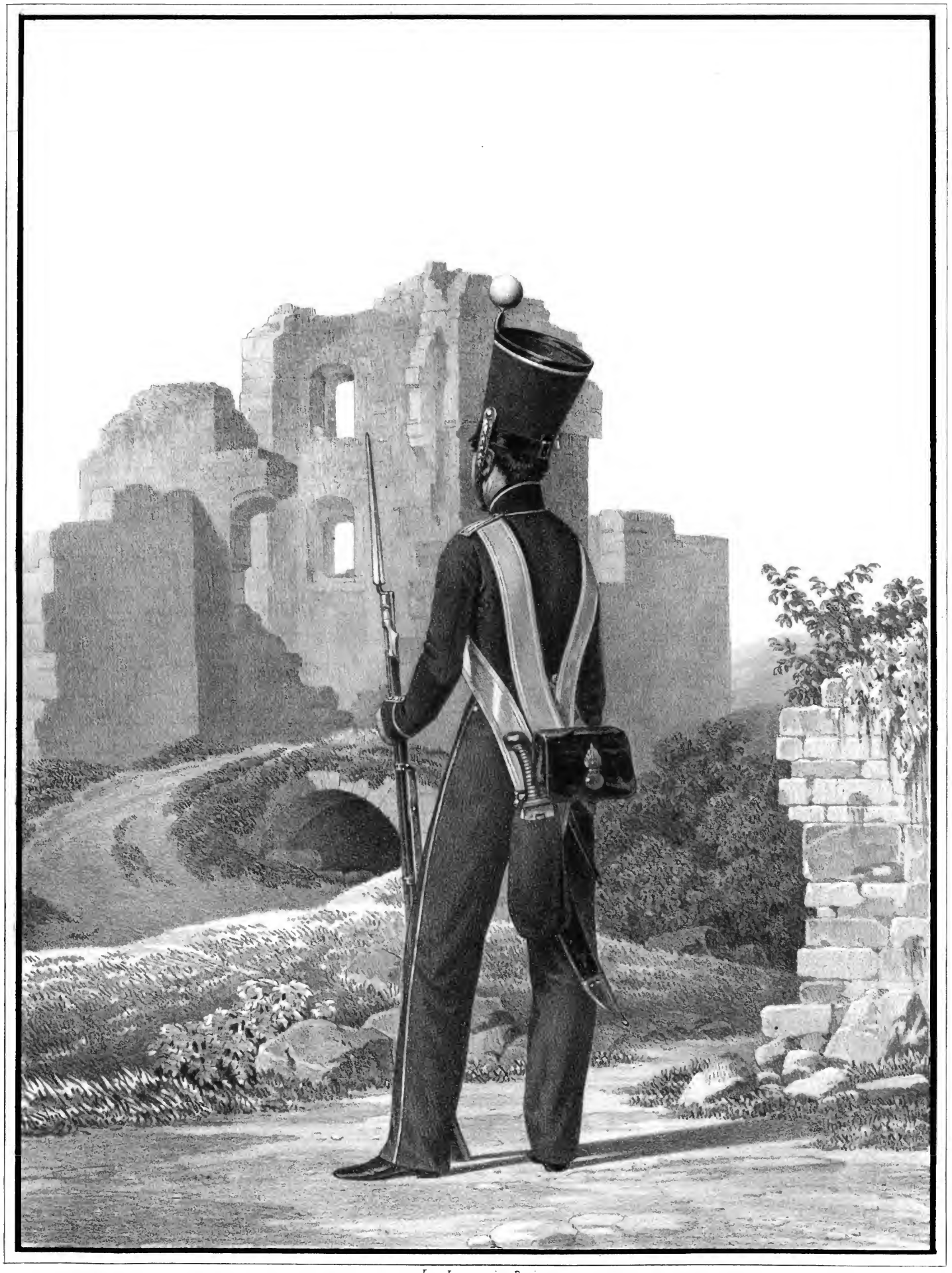

Imp Lemercier, Paris.

РЯДОВОЙ

Учебнаго Сапернаго баталіона,

1853.

Библиотека "Руниверс"

Imp. Lemercier, Paris.

ГОРНИСТЪ

Учебнаго Сапернаго баталіона,

1833-1843.

Библиотека "Руниверс"

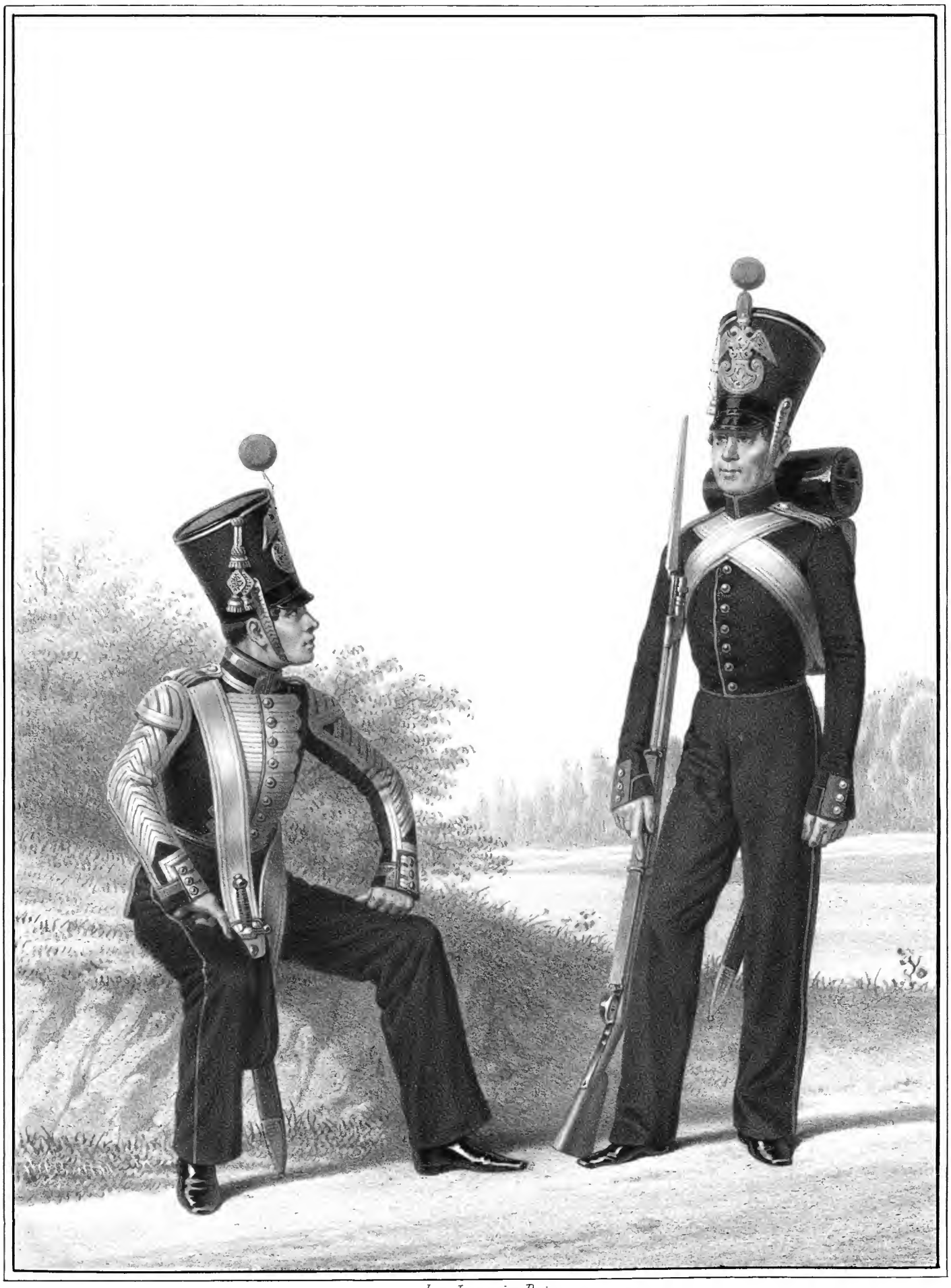

Imp Lemercier, Paris

МУЗЫКАНТЪ и РЯДОВОЙ

Учебнаго Сапернаго баталіона

1834-1845.

Библиотека "Руниверс"

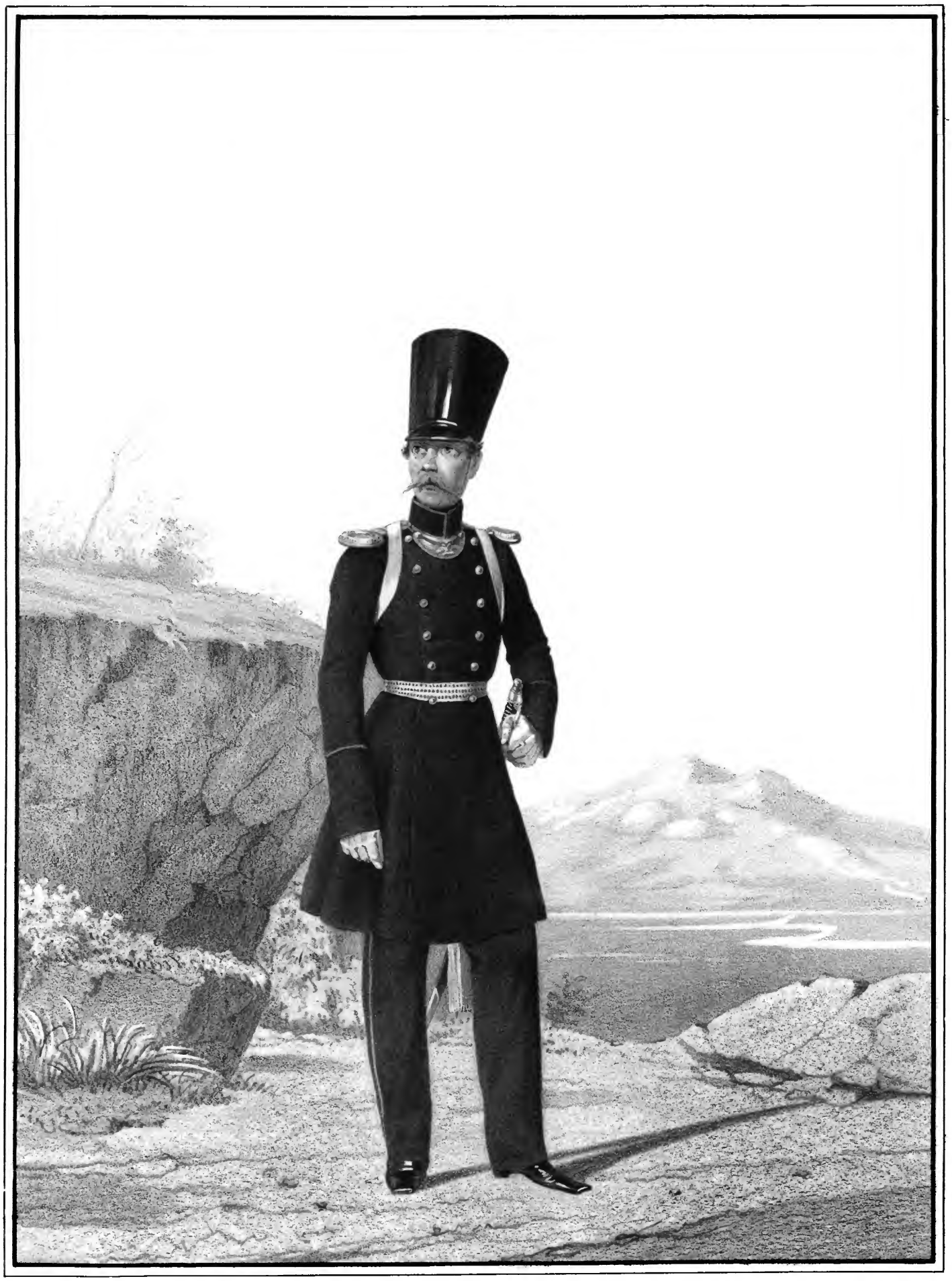

Imp. Lemercier Bns.

ОБЕРЪ-ОФИЦЕРЪ

Учебнаго Сапернаго батальона,

1835-1843.

Библиотека "Руниверс"

Imp. Lemercier Paris.

ТАМБУРЪ-МАЖОРЪ

Лейбъ-гв. Сапернаго батальона,

1843 и 1844.

Библиотека "Руниверс"

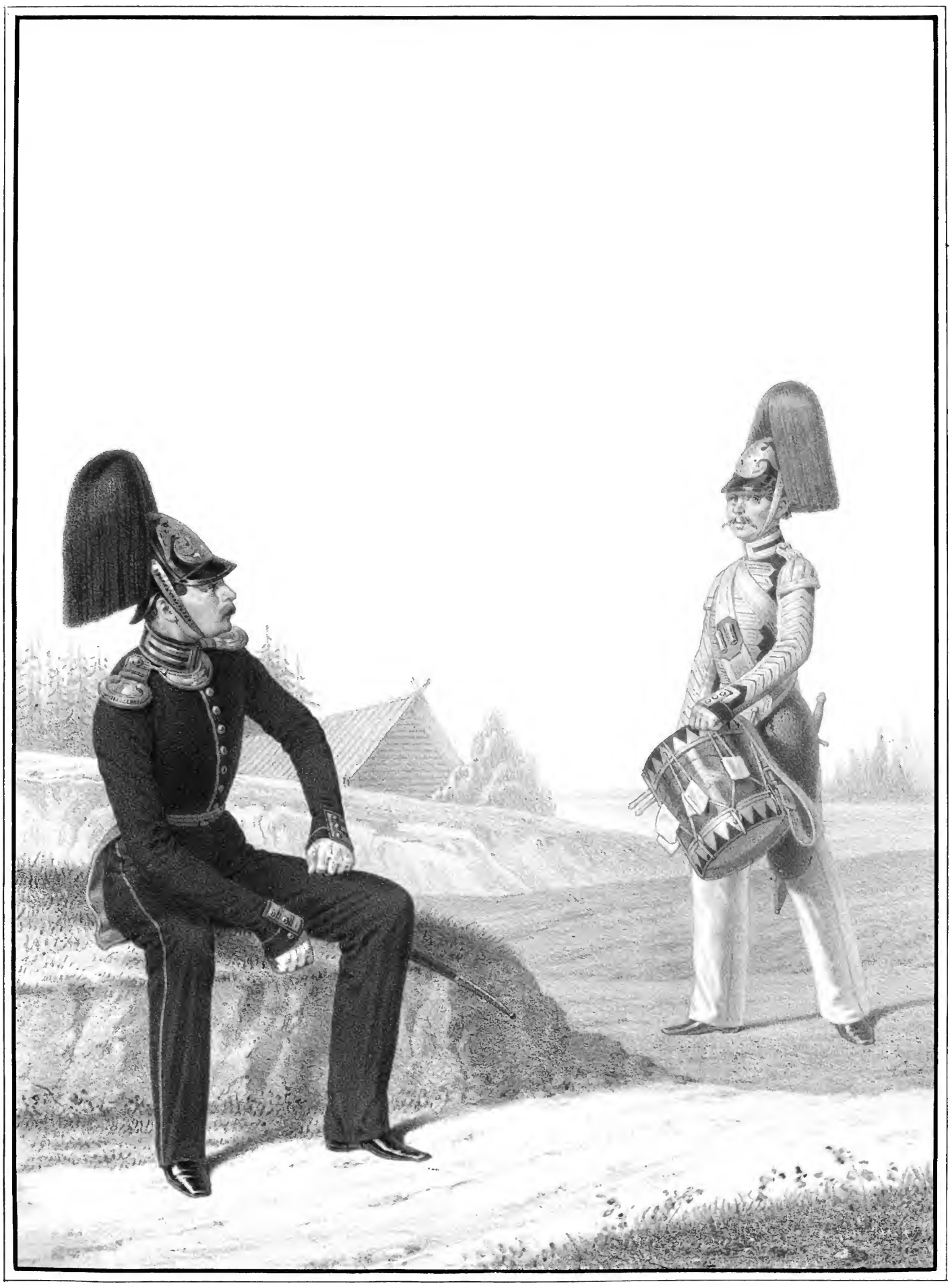

Imp. Lemercier Paris

ОБЕРЪ-ОФИЦЕРЪ и БАРАБАНЩИКЪ

Учебнаго Императорскаго батальона.

1844.

Библиотека "Руниверс"

Библиотека "Руниверс"

Библиотека "Руниверс"